

# SPECYFIKACJA TECHNICZNA

## WYKONANIA I ODBIORU ROBÓT BUDOWLANYCH

**NAZWA:** „ROZBUDOWA I PRZEBUDOWA OCZYSZCZALNI SCIEKÓW PTASZKOWA I BUDOWA BUDYNKU SITA TERCJALNEGO, KANALIZACJI DESZCZOWEJ ORAZ DROGOWEJ KOMUNIKACJI WEWNĘTRZNEJ I POWIERZCHNI UTWARDZONYCH”

**ST 01.03**  
**BRANŻA ARCHITEKTURA + KONSTRUKCJA**

**ADRES:** dz. nr: 1462/2, 1462/3, 1462/4 obręb: 0002 Cieniawa gm. Grybów

**INWESTOR:** GMINA GRYBÓW  
ul. Jakubowskiego 33  
33-330 Grybów,

**OPRACOWAŁ :** Piotr Wójcicki

Listopad 2022r.

## **Specyfikacja techniczna wykonania i odbioru robót:**

<i>SST 00.00.00. OGÓLNA SPECYFIKACJA TECHNICZNA</i>	<i>3</i>
<i>SST 01.01.00. WYKONANIE WYKOPÓW W GRUNTACH I – V KATEGORII</i>	<i>21</i>
<i>SST 01.02.00. ZBROJENIE</i>	<i>25</i>
<i>SST 01.03.00. BETONOWANIE KONSTRUKCJI</i>	<i>32</i>
<i>SST 01.04.00. ROBOTY MUROWE</i>	<i>42</i>
<i>SST 01.05.00. WIĘŻBA DACHOWA</i>	<i>50</i>
<i>SST 01.06.00. POKRYCIE DACHU Z PAPY TERMOZGRZEWALNAJ I OBRÓBK BLACHARSKIE</i>	<i>53</i>
<i>SST 01.07.00. POKRYCIE DACHU BLACHODACHÓWKĄ</i>	<i>60</i>
<i>SST 01.08.00. ROBOTY TYNKARSKIE I OKŁADZINOWE</i>	<i>65</i>
<i>SST 01.09.00. MONTAŻ STOLARKI OKIENNEJ I DRZWIOWEJ ALUMINIOWEJ</i>	<i>77</i>
<i>SST 01.10.00. ŚLUSARKA DRZWIOWA</i>	<i>82</i>
<i>SST 01.11.00. PODŁOGA NA GRUNCIE</i>	<i>87</i>
<i>SST 01.12.00. IZOLACJE</i>	<i>93</i>
<i>SST 01.13.00. POSADZKI</i>	<i>103</i>
<i>SST 01.14.00. ROBOTY MALARSKIE</i>	<i>114</i>
<i>SST 01.15.00. ELEWACJA Z OCIEPLENIEM</i>	<i>124</i>

## OGÓLNA SPECYFIKACJA TECHNICZNA SST 00.00.00.

### 1. Określenie przedmiotu zamówienia

#### 1.1. Rodzaj, nazwa i lokalizacja ogólna przedsięwzięcia

Budowa : „Rozbudowa i przebudowa oczyszczalni ścieków Ptaszkowa i budowa budynku sita tercjalnego, kanalizacji deszczowej oraz drogowej komunikacji wewnętrznej i powierzchni utwardzonych”

#### 1.2. Charakterystyka przedsięwzięcia

##### 1.3.1 Przeznaczenie obiektów i rozwiązanie funkcjonalno-użytkowe

Realizacja inwestycji polegać będzie na budowie budynku mieszkalnego wraz z zagospodarowaniem terenu

##### 1.3.2 Ogólny zakres robót:

Prace przygotowawcze  
Roboty ziemne  
Konstrukcje betonowe i żelbetowe  
Roboty izolacyjne  
Konstrukcje murowe  
Pokrycie dachu  
Wykończenie ścian i stropów  
Posadzki i podłogi  
Stolarka budowlana

#### 1.3. Dokumentacja techniczna określająca przedmiot zamówienia i stanowiąca podstawę do realizacji robót:

Projekt budowlany : „Rozbudowa i przebudowa oczyszczalni ścieków Ptaszkowa i budowa budynku sita tercjalnego, kanalizacji deszczowej oraz drogowej komunikacji wewnętrznej i powierzchni utwardzonych”

##### 1.3.1. Zgodność robót z dokumentacją techniczną.

Wykonawca jest odpowiedzialny za jakość prac i ich zgodność z dokumentacją kontraktową i techniczną, specyfikacjami technicznymi i instrukcjami zarządzającego realizacją umowy. Wykonawca jest zobowiązany wykonywać wszystkie roboty ściśle według otrzymanej dokumentacji technicznej. Jeśli jednak w czasie realizacji robót okaże się, że dokumentacja projektowa dostarczona przez zamawiającego wymaga uzupełnień wykonawca przygotuje na własny koszt niezbędne rysunki i przedłoży je w czterech kopiach do akceptacji zarządzającemu realizacją umowy.

#### **1.4. Definicje:**

Zgodnie z definicjami określonymi w Załączniku III do dyrektywy Unii Europejskiej poszczególne pojęcia związane ze specyfikacjami mają następujące znaczenie:

**specyfikacje techniczne**” oznaczają całość wszystkich wymagań technicznych, w szczególności zawartych w dokumentacji zamówienia, określających wymagane cechy roboty budowlanej, materiału, produktu lub dostawy, pozwalające obiektywnie scharakteryzować roboty budowlane, materiał, produkt lub dostawę, opisane w taki sposób, aby spełniły cel, wyznaczony przez zamawiającego. Specyfikacje techniczne obejmują poziom jakości, wykonania, bezpieczeństwa lub rozmiarów, uwzględniając wymagania stawiane materiałowi, produktowi lub dostawie w zakresie jakości, terminologii, symboli, testowania i jego metod, opakowania, nazewnictwa i oznakowania. Zawierają one także reguły związane z koncepcją i obliczaniem kosztów robót budowlanych, warunków badania, kontroli i przyjmowania robót budowlanych, jak też technik i metod budowy oraz wszystkie inne warunki o charakterze technicznym, o jakich zamawiający może postanowić, drogą przepisów ogólnych lub szczegółowych, co się tyczy robót budowlanych zakończonych i odnośnie materiałów i elementów tworzących te roboty;

**„normy”** oznaczają wymagania techniczne przyjęte przez uznany organ standaryzacyjny w celu powtarzalnego i ciągłego stosowania, których przestrzeganie co do zasady nie jest obowiązkowe.

**„normy europejskie”** oznaczają normy przyjęte przez Europejski Komitet Standaryzacji (CEN) oraz Europejski Komitet Standaryzacji Elektrotechnicznej (Cenelec) jako "standardy europejskie (EN)" lub "dokumenty harmonizacyjne (HD)" zgodnie z ogólnymi zasadami działania tych organizacji.

**„europejskie zezwolenie techniczne”** oznacza aprobującą ocenę techniczną zgodności produktu do użycia, dokonaną w oparciu o podstawowe wymagania w zakresie robót budowlanych, przy użyciu własnej charakterystyki produktu oraz określonych warunków jego zastosowania i użycia. „istotne wymagania” oznaczają wymagania dotyczące bezpieczeństwa, zdrowia i pewnych innych aspektów interesu wspólnego, jakie mają spełniać roboty budowlane.

**„normatyw techniczny”** oznacza wytyczne wynikające z normy lub ogólnie obowiązujących przepisów techniczno-budowlanych

#### **1.5. Określenia podstawowe.**

Ileokroć w ST jest mowa o:

Obiekcie budowlanym należy przez to rozumieć:

- a) budynek wraz z instalacjami i urządzeniami technicznymi,
- b) budowlę stanowiącą całość techniczno-użytkową wraz z instalacjami i urządzeniami
- c) obiekt małej architektury

**Budynku** należy przez to rozumieć taki obiekt budowlany, który jest trwale związany z gruntem, wydzielony z przestrzeni za pomocą przegród budowlanych oraz posiada fundamenty i dach.

**Budowli** należy przez to rozumieć każdy obiekt budowlany nie będący budynkiem lub obiektem małej architektury

**Budowie** należy przez to rozumieć wykonanie obiektu budowlanego w określonym miejscu a także odbudowę rozbudowę i nadbudowę obiektu budowlanego.

**Robotach budowlanych** należy przez to rozumieć budowę a także prace polegające na przebudowie, montażu, remoncie lub rozbiórce obiektu budowlanego.

**Urządzeniach budowlanych** – należy przez to rozumieć urządzenia techniczne związane z obiektem budowlanym zapewniające możliwość użytkowania obiektu zgodnie z jego przeznaczeniem, jak przyłącza i urządzenia instalacyjne, w tym przejazdy, ogrodzenia, place postojowe itp.

**Pozwoleniu na budowę** – należy przez to rozumieć decyzję administracyjną zezwalającą na rozpoczęcie i prowadzenie budowy.

**Terenie budowy** należy przez to rozumieć przestrzeń, w której prowadzone są roboty budowlane wraz z przestrzenią zajmowaną przez urządzenia zaplecza budowy.

**Dokumentacji budowy** należy przez to rozumieć pozwolenie na budowę wraz z załączonym projektem budowlanym, dziennik budowy, protokoły odbiorów częściowych i końcowych.

**Dokumentacji powykonawczej** – należy przez to rozumieć dokumentację budowy z naniesionymi zmianami dokonanymi w toku wykonywania robót oraz geodezyjnymi pomiarami powykonawczymi.

**Aprobacie technicznej** należy przez to rozumieć pozytywną ocenę techniczną wyrobu, stwierdzającą jego przydatność do stosowania w budownictwie.

**Właściwym organie** należy przez to rozumieć organ nadzoru architektoniczno-budowlanego lub organ specjalistycznego nadzoru budowlanego.

**Wyrobie budowlanym** należy przez to rozumieć wyrób w rozumieniu przepisów o ocenie zgodności, wytworzony w celu wbudowania, wmontowania, zainstalowania lub zastosowania w sposób trwały w obiekcie budowlanym, wprowadzony do obrotu jako wyrób pojedynczy lub jako zestaw wyrobów do stosowania we wzajemnym połączeniu stanowiącym integralną całość użytkową.

**Organie samorządu zawodowego** – należy przez to rozumieć organy określone w ustawie z dnia 15 grudnia 2000 r. o samorządach zawodowych architektów, inżynierów budownictwa i urbanistów (Dz. U. Nr 5, poz.42 z późn. zm.)

**Obszarze oddziaływania obiektu** – należy przez to rozumieć teren wyznaczony w otoczeniu budowlanym na podstawie przepisów odrębnych, wprowadzających związane z tym obiektem ograniczenia w zagospodarowaniu obiektu.

**Opłacie** – należy przez to rozumieć kwotę należności wnoszoną przez zobowiązanego za określone ustawą obowiązkowe kontrole dokonywane przez właściwy organ.

**Drodze tymczasowej** – należy przez to rozumieć drogę specjalnie przygotowaną, przeznaczoną do ruchu pojazdów obsługujących roboty budowlane na czas ich wykonywania, przewidzianą do usunięcia po ich zakończeniu.

**Dzienniku budowy** należy przez to rozumieć dziennik wydany przez właściwy organ zgodnie z obowiązującymi przepisami, stanowiący urzędowy dokument przebiegu robót budowlanych oraz zdarzeń i okoliczności zachodzących w czasie wykonywania robót.

**Kierowniku budowy** należy przez to rozumieć osobę wyznaczoną przez Wykonawcę robót, upoważnioną do kierowania robotami i występowania w jego imieniu w sprawach realizacji kontraktu, ponosząca ustawową odpowiedzialność za prowadzoną budowę.

**Materiałach** należy przez to rozumieć wszelkie materiały naturalne i wytwarzane jak również różne tworzywa i wyroby niezbędne do wykonania robót, zgodnie z dokumentacją projektową i SST zaakceptowane przez Inspektora nadzoru.

**Odpowiedniej zgodności** należy przez to rozumieć zgodność wykonanych robót z dopuszczalnymi tolerancjami przyjmowanymi zwyczajowo dla danego rodzaju robót.

**Poleceniu Inspektora nadzoru** – należy przez to rozumieć wszelkie polecenia przekazane Wykonawcy przez Inspektora nadzoru w formie pisemnej dotyczące sposobu realizacji robót lub innych spraw związanych z prowadzeniem budowy.

**Projektancie** – należy przez to rozumieć uprawnioną osobę prawną lub fizyczną, będącą autorem dokumentacji projektowej.

**Części obiektu lub etapie wykonania** – należy przez to rozumieć część obiektu budowlanego zdolną do spełnienia przewidywanych funkcji techniczno-użytkowych i możliwą do odebrania i przekazania do eksploatacji.

**Ustaleniach technicznych** – należy przez to rozumieć ustalenia podane w normach, aprobatkach technicznych i SST.

**Grupach, klasach i kategoriach robót** – należy przez to rozumieć grupy, klasy i kategorie określone w rozporządzeniu nr 2195/2002 z dnia 5 listopada 2002 r. w sprawie Wspólnego Słownika Zamówień (Dz.Urz. L 340 z 16.12.2002 r. z późn.zm).

**Inspektorze nadzoru** - należy przez to rozumieć osobę posiadającą odpowiednie wykształcenie techniczne i praktykę zawodową oraz uprawnienia budowlane, wykonująca samodzielne funkcje techniczne w budownictwie, której Inwestor powierza nadzór nad budową obiektu budowlanego. Reprezentuje on interesy Inwestora na budowie i wykonuje bieżącą kontrolę jakości i ilości wykonywanych robót, bierze udział w sprawdzianach i odbiorach robót zakrywanych i zanikających, badaniu i odbiorze instalacji oraz urządzeń technicznych, jak również przy odbiorze gotowego obiektu.

**Normach europejskich** – należy przez to rozumieć normy przyjęte przez Europejski Komitet Standaryzacji (CEN) oraz Europejski Komitet Standaryzacji elektrotechnicznej (CENELEC) jako „standardy europejskie” (EN) lub „dokumenty harmonizacyjne (HD)”, zgodnie z ogólnymi zasadami działania tych organizacji.

**Przedmiarze robót** – należy przez to rozumieć zestawienie przewidzianych do wykonania robót podstawowych w kolejności technologicznej ich wykonania, ze szczegółowym opisem lub wskazaniem podstaw ustalających szczegółowy opis oraz wskazanie SST z wyliczeniem i zestawieniem jednostek przedmiarowych robót podstawowych.

**Robocie podstawowej** – należy przez to rozumieć minimalny zakres prac, które po wykonaniu są możliwe do odebrania pod względem ilości i wymogów jakościowym oraz uwzględniają przyjęty stopień scalenia robót.

**Wspólnym Słowniku Zamówień CPV** - należy przez to rozumieć system klasyfikacji produktów, usług i robót budowlanych, stworzony na potrzeby zamówień publicznych.

## **2. Prowadzenie robót**

### **2.1 Ogólne zasady wykonania robót**

Wykonawca jest odpowiedzialny za prowadzenie robót zgodnie z umową i ściśle przestrzeganie harmonogramu robót oraz za jakość zastosowanych materiałów i wykonywanych robót, za ich zgodność z projektem, wymaganiami specyfikacji technicznych i programu zapewnienia jakości, projektu organizacji robót oraz poleceniami zarządzającego realizacją umowy.

Wykonawca ponosi odpowiedzialność za dokładne wytyczenie w planie i wyznaczenie wysokości wszystkich elementów robót zgodnie z wymiarami i rzędnymi określonymi w dokumentacji projektowej lub przekazanymi na piśmie przez zarządzającego realizacją umowy. Następstwa jakiegokolwiek błędu spowodowanego przez wykonawcę w wytyczeniu i wyznaczeniu robót, jeśli wymagać tego będzie zarządzającego realizacją umowy, zostaną poprawione przez wykonawcę na własny koszt. Sprawdzenie wytyczenia robót lub wyznaczenia wysokości przez zarządzającego realizacją umowy nie zwalnia wykonawcy od odpowiedzialności za ich dokładność. Wykonawca zatrudni uprawnionego geodetę w odpowiednim wymiarze godzin pracy, który w razie potrzeby będzie służył pomocą zarządzającemu

realizacją umowy przy sprawdzaniu lokalizacji i rzędnych wyznaczonych przez wykonawcę. Stabilizacja sieci punktów odwzorowania założonej przez geodetę będzie zabezpieczona przez wykonawcę, zaś w przypadku uszkodzenia lub usunięcia punktów przez personel wykonawcy, zostaną one założone ponownie na jego koszt, również w przypadkach, gdy roboty budowlane wymagają ich usunięcia. Wykonawca w odpowiednim czasie powiadomi o potrzebie ich usunięcia i będzie zobowiązany do przeniesienia tych punktów.

Odprowadzenie wody z terenu budowy i odwodnienie wykopów należy do obowiązków wykonawcy i uważa się, że ich koszty zostały uwzględnione w kosztach jednostkowych pozostałych robót.

Decyzje zarządzającego realizacją umowy dotyczące akceptacji lub odrzucenia materiałów i elementów robót będą oparte na wymaganiach sformułowanych w umowie, projekcie wykonawczym i szczegółowych specyfikacjach technicznych, a także w normach i wytycznych wykonania i odbioru robót. Przy podejmowaniu decyzji zarządzający realizacją umowy uwzględnia wyniki badań materiałów i jakości robót, dopuszczalne niedokładności normalnie występujące przy produkcji i przy badaniach materiałów, doświadczenia z przeszłości, wyniki badań naukowych oraz inne czynniki wpływające na rozważaną kwestię.

Polecenia zarządzającego realizacją umowy będą wykonywane nie później niż w czasie przez niego wyznaczonym, po ich otrzymaniu przez wykonawcę, pod groźbą wstrzymania robót. Skutki finansowe z tego tytułu poniesie wykonawca.

## **2.2. Teren budowy**

### *2.2.1. Charakterystyka terenu budowy*

*Teren budowy stanowi dz. nr: 1462/2, 1462/3, 1462/4 obreb: 0002 Cieniawa gm. Grybów*

Ze względu na charakterystykę budynku wykonawca musi zapoznać się z terenem budowy oraz uwzględnić naturalne uwarunkowania i utrudnienia, które mogą mieć wpływ na prowadzenie robót.

### *2.2.2 Przekazanie terenu budowy*

Zamawiający protokolarnie przekazuje wykonawcy teren budowy w czasie i na warunkach określonych w ogólnych warunkach umowy, miejsca poboru energii elektrycznej i wody oraz teren przeznaczony na zaplecze budowy zostaną wskazane podczas przekazania placu budowy.

W czasie przekazania terenu zamawiający przekazuje wykonawcy:

- 1) dokumentację techniczną określoną w p.1.4
- 2) kopię decyzji o pozwoleniu na budowę
- 3) kopie uzgodnień i zezwoleń uzyskanych w czasie przygotowywania robót do realizacji przez zamawiającego dla umożliwienia prowadzenia robót.

### *2.2.3 Ochrona i utrzymanie terenu budowy*

Wykonawca będzie odpowiedzialny za ochronę placu budowy oraz wszystkich materiałów i elementów wyposażenia użytych do realizacji robót od chwili rozpoczęcia do ostatecznego odbioru robót. Przez cały ten okres urządzenia lub ich elementy będą utrzymane w sposób satysfakcjonujący zarządzającego realizacją umowy. Może on wstrzymać realizację robót, jeśli w jakimkolwiek czasie wykonawca zaniedbuje swoje obowiązki konserwacyjne. W trakcie realizacji robót wykonawca dostarczy, zainstaluje i utrzyma wszystkie niezbędne, tymczasowe zabezpieczenia ruchu i urządzenia takie jak: bariery, sygnalizację ruchu, znaki drogowe etc. żeby zapewnić bezpieczeństwo całego ruchu kołowego i pieszego. Wszystkie znaki drogowe, bariery i inne urządzenia zabezpieczające muszą być zaakceptowane przez zarządzającego

realizacją umowy. Wykonawca będzie także odpowiedzialny do czasu zakończenia robót za utrzymanie wszystkich reperów i innych znaków geodezyjnych istniejących na terenie budowy i w razie ich uszkodzenia lub zniszczenia do odbudowy na własny koszt. Przed rozpoczęciem robót wykonawca poda ten fakt do wiadomości zainteresowanych użytkowników terenu w sposób ustalony z zarządzającym realizacją umowy. Wykonawca umieści, w miejscach i ilościach określonych przez zarządzającego, tablice podające informacje o zawartej umowie zgodnie z rozporządzeniem z 15 grudnia 1995 wydanym przez Ministra Gospodarki Przestrzennej i Budownictwa.

Wykonawca ponosi pełną odpowiedzialność za zabezpieczenie i oznakowanie terenu budowy zgodnie z obowiązującymi w tym zakresie przepisami BHP i ppoż.

#### *2.2.4 Ochrona własności i urządzeń*

Wykonawca jest odpowiedzialny za ochronę istniejących instalacji naziemnych i podziemnych urządzeń znajdujących się w obrębie placu budowy, takich jak rurociągi i kable etc. Przed rozpoczęciem robót wykonawca potwierdzi u odpowiednich władz, które są właścicielami instalacji i urządzeń, informacje podane na planie zagospodarowania terenu dostarczonym przez zamawiającego. Wykonawca spowoduje żeby te instalacje i urządzenia zostały właściwie oznaczone i zabezpieczone przed uszkodzeniem w trakcie realizacji robót. W przypadku gdy wystąpi konieczność przeniesienia instalacji i urządzeń podziemnych w granicach placu budowy, Wykonawca ma obowiązek poinformować zarządzającego realizacją umowy o zamiarze rozpoczęcia takiej pracy. Wykonawca natychmiast poinformuje zarządzającego realizacją umowy o każdym przypadkowym uszkodzeniu tych urządzeń lub instalacji i będzie współpracował przy naprawie udzielając wszelkiej możliwej pomocy, która może być potrzebna dla jej przeprowadzenia. Wykonawca będzie odpowiedzialny za jakiegokolwiek szkody, spowodowane przez jego działania, w instalacjach naziemnych i podziemnych pokazanych na planie zagospodarowania terenu dostarczonym przez zamawiającego.

#### *2.2.5 Ochrona środowiska w trakcie realizacji robót*

W trakcie realizacji robót wykonawca jest zobowiązany znać i stosować się do przepisów zawartych we wszystkich regulacjach prawnych w zakresie ochrony środowiska. W okresie realizacji, do czasu zakończenia robót, wykonawca będzie podejmował wszystkie sensowne kroki żeby stosować się do wszystkich przepisów i normatywów w zakresie ochrony środowiska na placu budowy i poza jego terenem, unikać działań szkodliwych dla innych jednostek występujących na tym terenie w zakresie zanieczyszczeń, hałasu lub innych czynników powodowanych jego działalnością.

#### *2.2.6 Zapewnienie bezpieczeństwa i ochrony zdrowia*

Wykonawca dostarczy na budowę i będzie utrzymywał wyposażenie konieczne dla zapewnienia bezpieczeństwa. Zapewni wyposażenia w urządzenia socjalne, oraz odpowiednie wyposażenie i odzież wymaganą dla ochrony życia i zdrowia personelu zatrudnionego na placu budowy. Uważa się, że koszty zachowania zgodności z wspomnianymi powyżej przepisami bezpieczeństwa i ochrony zdrowia są wliczone w cenę umowną. Wykonawca będzie stosował się do wszystkich przepisów prawnych obowiązujących w zakresie bezpieczeństwa przeciwpożarowego. Będzie stale utrzymywał wyposażenie przeciwpożarowe w stanie gotowości, zgodnie z zaleceniami przepisów bezpieczeństwa przeciwpożarowego, na placu budowy, we wszystkich urządzeniach maszynach i pojazdach oraz pomieszczeniach magazynowych. Materiały łatwopalne będą przechowywane zgodnie z przepisami przeciwpożarowymi, w bezpiecznej odległości od budynków i składowisk, w miejscach niedostępnych dla osób trzecich. Wykonawca będzie odpowiedzialny



za wszelkie straty powstałe w wyniku pożaru, który mógłby powstać w okresie realizacji robót lub został spowodowany przez któregoś z jego pracowników.

Użycie materiałów, które wpływają na trwałe zmiany środowiska, ani materiałów emitujących promieniowanie w ilościach wyższych niż zalecane w projekcie nie będzie akceptowane. Jakikolwiek materiały z odzysku lub pochodzące z recyklingu i mające być użyte do robót muszą być poświadczone przez odpowiednie urzędy i władze jako bezpieczne dla środowiska. Materiały, które są niebezpieczne tylko w czasie budowy (a po zakończeniu budowy ich charakter niebezpieczny zanika, np. materiały pyłące) mogą być dozwolone, pod warunkiem, że będą spełnione wymagania techniczne dotyczące ich wbudowania. Przed użyciem takich materiałów Zamawiający musi uzyskać aprobatę od odpowiednich władz administracji państwowej, jeśli wymagają tego odpowiednie przepisy.

### **2.3. Projekt organizacji robót wraz z towarzyszącymi dokumentami.**

#### *2.3.1 Przygotowanie dokumentów wchodzących w skład projektu organizacji robót*

Zgodnie z umową (p.4.6.2), w ramach prac przygotowawczych, przed przystąpieniem do wykonania zasadniczych robót, wykonawca jest zobowiązany do opracowania i przekazania zarządzającemu realizacją umowy do akceptacji następujących dokumentów:

- 1) projekt organizacji robót,
- 2) szczegółowy harmonogram robót i finansowania,
- 3) plan bezpieczeństwa i ochrony zdrowia,
- 4) program zapewnienia jakości.

#### *2.3.2 Projekt organizacji robót*

Opracowany przez wykonawcę projekt organizacji robót musi być dostosowany do charakteru i zakresu przewidywanych do wykonania robót. Ma on zapewnić zaplanowany sposób realizacji robót, w oparciu o zasoby techniczne, ludzkie i organizacyjne, które zapewnią realizację robót zgodnie z dokumentacją projektową, specyfikacjami technicznymi i instrukcjami, zarządzającego realizacją umowy oraz harmonogramem robót.

Projekt powinien zawierać:

- organizację wykonania robót, w tym terminy i sposób prowadzenia robót
- projekt zagospodarowania zaplecza wykonawcy
- organizację ruchu na budowie wraz z oznakowaniem dróg
- wykaz zespołów roboczych, ich kwalifikacje i przygotowanie praktyczne
- wykaz osób odpowiedzialnych za jakość i terminowość wykonania poszczególnych elementów robót

#### *2.3.3 Szczegółowy harmonogram robót i finansowania*

Szczegółowy harmonogram robót i finansowania musi uwzględniać uwarunkowania wynikające z dokumentacji projektowej ustaleń zawartych w umowie. Możliwości przerobowe wykonawcy w dziedzinie robót budowlanych i montażowych, kolejność robót oraz sposoby realizacji winny zapewnić wykonanie robót w terminie określonym w umowie. Na podstawie dyrektywnego harmonogramu robót wykonawca przedstawi zarządzającemu realizacją umowy do zatwierdzenia, szczegółowy harmonogram robót i płatności, opracowany zgodnie z wymaganiami warunków umowy. Harmonogram winien wyraźnie przedstawiać w etapach tygodniowych proponowany postęp robót w zakresie głównych obiektów i zadań kontraktowych. Zgodnie z postanowieniami umowy harmonogram będzie w miarę potrzeb korygowany w trakcie realizacji robót.

#### *2.3.4 Program zapewnienia bezpieczeństwa i ochrony zdrowia*

W trakcie realizacji robót wykonawca będzie stosował się do wszystkich obowiązujących przepisów i wymagań w zakresie bezpieczeństwa i ochrony zdrowia. W tym celu, w ramach prac przygotowawczych do realizacji robót, zgodnie z wymogami ustawy – Prawo budowlane jest zobowiązany opracować i przedstawić do akceptacji zarządzającemu realizacją umowy, program zapewnienia bezpieczeństwa i ochrony zdrowia. Na jego podstawie musi zapewnić, żeby personel nie pracował w warunkach, które są niebezpieczne, szkodliwe dla zdrowia i nie spełniają odpowiednich wymagań sanitarnych.

### **2.4 Dokumenty budowy.**

#### *2.4.1 Dziennik budowy.*

Dziennik budowy jest obowiązującym dokumentem budowy prowadzonym przez kierownictwo budowy na bieżąco, zarówno dla potrzeb zamawiającego jak i wykonawcy w okresie od chwili formalnego przekazania wykonawcy placu budowy aż do zakończenia robót. Wykonawca jest odpowiedzialny za prowadzenie dziennika budowy zgodnie z obowiązującymi przepisami (Rozporządzenie Ministra Infrastruktury z dn. 19.11.01). Zapisy do dziennika budowy będą czynione na bieżąco i powinny odzwierciedlać postęp robót, stan bezpieczeństwa ludzi i budynków oraz stan techniczny i wszystkie kwestie związane z zarządzaniem budową. Każdy zapis do dziennika budowy powinien zawierać jego datę, nazwisko i stanowisko oraz podpis osoby, która go dokonuje. Wszystkie zapisy powinny być czytelne i dokonywane w porządku chronologicznym jeden po drugim, nie pozostawiając pustych między nimi, w sposób uniemożliwiający wprowadzanie późniejszych dopisków. Wszystkie protokoły i inne dokumenty załączane do dziennika budowy powinny być przejrzyste numerowane, oznaczane i datowane przez zarówno wykonawcę jak i zarządzającego realizacją umowy.

W szczególności w dzienniku budowy powinny być zapisywane następujące informacje:

- data przejęcia przez wykonawcę placu budowy;
- dzień dostarczenia dokumentacji projektowej przez zamawiającego;
- zatwierdzenie przez zarządzającego realizacją umowy dokumentów wymaganych w p.2.3.1, przygotowanych przez wykonawcę,
- daty rozpoczęcia i zakończenia realizacji poszczególnych elementów robót;
- postęp robót, problemy i przeszkody napotkane podczas realizacji robót;
- daty, przyczyny i okresy trwania wszystkich opóźnień lub przerw w robotach
- komentarze i instrukcje zarządzającego realizacją umowy;
- daty, okresy trwania i uzasadnienie jakiegokolwiek zawieszenia realizacji robót z polecenia zarządzającego realizacją umowy
- daty zgłoszenia robót do częściowych i końcowych odbiorów oraz przyjęcia, odrzucenia lub wykonania robót zamiennych;
- wyjaśnienia, komentarze i sugestie wykonawcy;
- warunki pogodowe i temperatura otoczenia w okresie realizacji robót mające wpływ na czasowe ich ograniczenia lub spełnienia szczególnych wymagań wynikających z warunków klimatycznych;
- dane na temat prac geodezyjnych wykonanych przed i w trakcie realizacji robót,
- szczególnie w odniesieniu do wytyczania obiektów w terenie;
- dane na temat sposobu zapewnienia bezpieczeństwa i ochrony zdrowia na budowie;
- dane na temat jakości materiałów, poboru próbek i wyników badań z określeniem, przez kogo zostały przeprowadzone i pobrane;
- wyniki poszczególnych badań z określeniem, przez kogo zostały przeprowadzone;
- inne istotne informacje o postępie robót.

Wszystkie wyjaśnienia, komentarze lub propozycje wpisane do dziennika budowy przez wykonawcę powinny być na bieżąco przedstawiane do wiadomości i akceptacji zarządzającemu realizacją umowy. Wszystkie decyzje zarządzającego realizacją umowy, wpisane do dziennika budowy, muszą być podpisane przez przedstawiciela wykonawcy, który je akceptuje lub się do nich odnosi. Zarządzający realizacją umowy jest także zobowiązany przedstawić swoje stanowisko na temat każdego zapisu dokonanego w dzienniku budowy przez przedstawiciela nadzoru autorskiego.

#### *2.4.2. Książka obmiaru robót.*

Książka obmiaru robót jest dokumentem, w którym rejestruje się ilościowy postęp każdego elementu realizowanych robót. Szczegółowe obmiary wykonanych robót robione są na bieżąco i zapisywane do książki obmiaru robót, wykorzystując opis pozycji i jednostki użyte w wycenionym przez wykonawcę i wyceniony przedmiar robót, stanowiący załącznik do umowy.

#### *2.4.3 Inne istotne dokumenty budowy.*

Oprócz dokumentów wyszczególnionych w punktach 2.4.1 i 2.4.2, dokumentacja budowy zawiera również:

- Dokumenty wchodzące w skład umowy;
- Pozwolenie na budowę;
- Protokoły przekazania placu budowy wykonawcy;
- Umowy cywilno-prawne ze osobami trzecimi i inne umowy i porozumienia cywilnoprawne;
- Instrukcje zarządzającego realizacją umowy oraz sprawozdania ze spotkań i narad na budowie;
- Protokoły odbioru robót,
- Opinie ekspertów i konsultantów,
- Korespondencje dotyczącą budowy

#### *2.4.4 Przechowywanie dokumentów budowy.*

Wszystkie dokumenty budowy będą przechowywane na placu budowy we właściwie zabezpieczonym miejscu. Wszystkie dokumenty zagubione będą natychmiast odtworzone zgodnie ze stosownymi wymaganiami prawa. Wszystkie dokumenty budowy będą stale dostępne do wglądu zarządzającego realizacją umowy zarządzającego realizacją umowy oraz upoważnionych przedstawicieli zamawiającego w dowolnym czasie i na każde żądanie.

### **2.5 Dokumenty przygotowywane przez Wykonawcę w trakcie trwania budowy**

#### *2.5.1 Informacje ogólne*

W trakcie trwania budowy i przed zakończeniem robót wykonawca jest zobowiązany do dostarczania na polecenie zarządzającego realizacją umowy następujących dokumentów:

- Rysunki robocze
- Aktualizacja harmonogramu robót i finansowania
- Dokumentacja powykonawcza
- Instrukcja eksploatacji i konserwacji urządzeń

Przedkładane dane winny być na tyle szczegółowe, aby można było ustalić ich zgodność z dokumentami wchodzącymi w skład umowy. Sprawdzenie, przyjęcie i zatwierdzenie harmonogramów, rysunków roboczych, wykazów materiałów oraz procedur złożonych lub wnioskowanych przez wykonawcę nie będą miały wpływu na kwotę kontraktu i wszelkie wynikające stąd koszty ponoszone będą wyłącznie przez wykonawcę.

### 2.5.2 Rysunki robocze

Elementy, urządzenia i materiały, dla których zarządzający realizacją umowy wyda polecenie przedłożenia wykazów, rysunków lub opisów nie będą wykonywane, używane ani instalowane dopóki nie otrzyma on niezbędnych dokumentów oraz odpowiednio oznaczonych ostatecznych rysunków roboczych. Zarządzający realizacją umowy sprawdza rysunki jedynie w zakresie ogólnych warunków projektowania i w żadnym przypadku nie zwalnia to Wykonawcy z odpowiedzialności za omyłki lub braki w nich zawarte. Zarządzający realizacją umowy zajmie się przedłożonymi materiałami możliwie jak najszybciej, zatwierdzi i przekaże je wykonawcy w terminie przewidzianym w umowie. Zwłoka wynikająca z ewentualnej konieczności ponownego składania dokumentów nie powoduje przedłużenia terminów określonych w umowie. Wykonawca przedkłada zarządzającemu realizacją umowy do sprawdzenia po cztery (4) egzemplarze wszystkich dokumentów w formacie A4 lub A3. W przypadku większych rysunków, które nie mogą być łatwo reprodukowane przy użyciu standardowej kserokopiarki, wykonawca złoży trzy (3) kopie dokumentu lub dostarczy jego zapis w formie elektronicznej. Rysunki robocze będą przedkładane zarządzającemu realizacją umowy w odpowiednim terminie tak, by zapewnić mu nie mniej niż 20 zwykłych dni roboczych na ich przeanalizowanie. Dostarczanie rysunków roboczych elementów i urządzeń współzależnych ze sobą, należy koordynować w taki sposób, aby zarządzający realizacją umowy otrzymał wszystkie rysunki na czas tak, żeby mógł poza przeanalizowaniem poszczególnych elementów, dokonać przeglądu ich wzajemnych powiązań. Rysunki robocze powinny być dokładne, wyraźne i kompletne. Powinny zawierać wszelkie niezbędne informacje, w tym dokładne oznaczenie elementów w odniesieniu do projektu wykonawczego i szczegółowych specyfikacji technicznych. Składanym dokumentom każdorazowo powinno towarzyszyć pismo przewodnie, zawierające następujące informacje:

1. Nazwa inwestycji;
2. Nr umowy;
3. Ilość egzemplarzy każdego składanego dokumentu;
4. Tytuł dokumentu;
5. Numer dokumentu lub rysunku;
6. Określenie, jakiego dokumentu lub rysunku rewizja dotyczy;
7. Numer rozdziału i pozycji w specyfikacji, w którym omówione jest dane urządzenie, materiał lub element;
8. Data przekazania;

O ile zarządzający realizacją umowy nie postanowi inaczej, rysunki robocze składane będą przez wykonawcę, który potwierdzi swoim podpisem i stemplem umieszczonym na rysunku roboczym, lub w inny uzgodniony sposób, że sprawdził on (wykonawca) je i zatwierdził oraz, że roboty w nich przedstawione są zgodne z warunkami umowy i zostały sprawdzone pod względem wymiarów i powiązań z wszelkimi innymi elementami. Zarządzający realizacją umowy, w uzasadnionych przypadkach, może wymagać akceptacji składanych dokumentów przez nadzór autorski.

### 2.5.3 Aktualizacja harmonogramu robót i finansowania

Możliwości przerobowe wykonawcy w dziedzinie robót budowlanych i montażowych, kolejność robót oraz sposoby realizacji winny zapewnić wykonanie robót w terminie określonym w umowie i zgodnie z wymaganiami zawartymi w p. 2.3.3 wykonawca we wstępnej fazie robót przedstawia do zatwierdzenia szczegółowy harmonogram robót i finansowania, zgodnie z wymaganiami umowy. Harmonogram ten w miarę postępu robót może być aktualizowany przez wykonawcę i zaczyna obowiązywać po zatwierdzeniu przez zarządzającego realizacją umowy.

#### 2.5.4 Dokumentacja powykonawcza

Wykonawca odpowiedzialny będzie za prowadzenie na bieżąco ewidencji wszelkich zmian w rodzaju materiałów, urządzeń, lokalizacji i wielkości robót. Zmiany te należy rejestrować na komplecie rysunków, wyłącznie na to przeznaczonych.

Wykonawca winien przedkładać zarządzającemu realizacją umowy aktualizowane na bieżąco, rysunki powykonawcze, co najmniej raz w miesiącu, w celu dokonania ich przeglądu i sprawdzenia. Po zakończeniu robót kompletny zestaw rysunków zostanie przekazany zarządzającemu realizacją umowy.

#### 2.5.5 Instrukcja eksploatacji i konserwacji urządzeń

Wykonawca dostarczy, przed zakończeniem robót, po sześć egzemplarzy kompletnych instrukcji w zakresie eksploatacji i konserwacji dla każdego urządzenia oraz systemu mechanicznego, elektrycznego lub elektronicznego. O wymogu tym zostaną poinformowani ich producenci i/lub dostawcy zaś wynikające stąd koszty zostaną uwzględnione w koszcie dostarczenia urządzenia lub systemu. Instrukcje te winny być dostarczone przed uruchomieniem płatności dla wykonawcy za wykonane roboty przekraczające poziom 75% zaawansowania. Wszelkie braki stwierdzone przez zarządzającego realizacją umowy w dostarczonych instrukcjach zostaną uzupełnione przez wykonawcę w ciągu 30 dni kalendarzowych następujących po zawiadomieniu przez zarządzającego realizacją umowy o stwierdzonych brakach.

Każda instrukcja powinna zawierać m.in. następujące informacje:

- Strona tytułowa zawierająca tytuł instrukcji, nazwę inwestycji, datę wykonania urządzenia;
- Spis treści;
- Informacje katalogowe o producencie: nazwa firmy i kontakt, nr telefonu, pełny adres pocztowy;
- Gwarancje producenta;
- Wykresy i ilustracje;
- Szczegółowy opis funkcji każdego głównego elementu składowego układu;
- Dane o osiągnięciach i wielkości nominalne;
- Instrukcje instalacyjne;
- Procedura rozruchu;
- Właściwa regulacji;
- Procedury testowania;
- Zasady eksploatacji;
- Instrukcja wyłączania z eksploatacji;
- Instrukcja postępowania awaryjnego i usuwania usterek;
- Środki ostrożności;
- Instrukcje dotyczące konserwacji i naprawy winny zawierać szczegółowe rysunki montażowe z numerami części, wykazami części, instrukcjami odnośnie zamawiania części zamiennych, wraz z kompletną instrukcją konserwacji zachowawczej niezbędnej do utrzymania dobrego stanu i trwałości urządzeń;
- Instrukcje odnośnie smarowania, z wykazem punktów, które należy smarować lub naoliwić, zalecanymi rodzajami, klasą i zakresem temperatur smarów i zalecaną częstotliwością smarowania;
- Wykaz zalecanych części zapasowych wraz z danymi kontaktowymi do najbliższego przedstawiciela producenta;
- Wykaz ustawień przełączników elektrycznych oraz nastawień przełączników sterujących i alarmowych;
- Schemat połączeń elektrycznych dostarczonych urządzeń, w tym układów sterujących i oświetleniowych.

Instrukcje muszą być kompletne i uwzględniać całość urządzenia, układów sterujących, akcesoriów i elementów dodatkowych.

### **3. Zarządzający realizacją umowy**

Zarządzający realizacją umowy w ramach posiadanego umocowania od zamawiającego reprezentuje interesy zamawiającego na budowie przez sprawowanie kontroli zgodności realizacji robót budowlanych z dokumentacją projektową, specyfikacjami technicznymi, przepisami, zasadami wiedzy technicznej oraz postanowieniami warunków umowy. Dla prawidłowej realizacji swoich obowiązków, zgodnie z przepisami prawa budowlanego, zarządzający realizacją umowy pisemnie wyznacza inspektorów nadzoru działających w jego imieniu, w zakresie przekazanych im uprawnień i obowiązków. Wydawane przez nich polecenia mają moc poleceń zarządzającego realizacją umowy. Zgodnie z umową, wykonawca jest zobowiązany w ramach kwoty ryczałtowej, przewidzianej w cenie ofertowej na zaplecze budowy, zorganizować zamawiającemu na placu budowy i utrzymywać do końca robót biuro zarządzającego realizacją umowy.

### **4. Materiały i urządzenia**

#### **4.1 Źródła uzyskiwania materiałów i urządzeń**

Wszystkie wbudowywane materiały i urządzenia instalowane w trakcie wykonywania robót muszą być zgodne z wymaganiami określonymi w poszczególnych szczegółowych specyfikacjach technicznych. Przynajmniej na trzy tygodnie przed użyciem każdego materiału przewidywanego do wykonania robót stałych wykonawca przedłoży szczegółową informację o źródle produkcji, zakupu lub pozyskania takich materiałów, atestach, wynikach odpowiednich badań laboratoryjnych i próbek do akceptacji zarządzającego realizacją umowy. To samo dotyczy instalowanych urządzeń. Akceptacja zarządzającego realizacją umowy udzielona jakiegokolwiek partii materiałów z danego źródła nie będzie znaczyć, że wszystkie materiały pochodzące z tego źródła są akceptowane automatycznie. Wykonawca jest zobowiązany do dostarczania atestów i/lub wykonania prób materiałów otrzymanych z zatwierdzonego źródła dla każdej dostawy, żeby udowodnić, że nadal spełniają one wymagania odpowiedniej szczegółowej specyfikacji technicznej. W przypadku stosowania materiałów lokalnych, pochodzących z jakiegokolwiek miejscowego źródła, włączając te, które zostały wskazane przez zamawiającego, przed rozpoczęciem wykorzystywania tego źródła wykonawca ma obowiązek dostarczenia zarządzającemu realizacją umowy wszystkich wymaganych dokumentów pozwalających na jego prawidłową eksploatację. Wykonawca będzie ponosił wszystkie koszty pozyskania i dostarczenia na plac budowy materiałów lokalnych. Za ich ilość i jakość odpowiada Wykonawca. Stosowanie materiałów pochodzących z lokalnych źródeł wymaga akceptacji zarządzającego realizacją umowy.

#### **4.2 Kontrola materiałów i urządzeń**

Zarządzający realizacją umowy może okresowo kontrolować dostarczane na budowę materiały i urządzenia, żeby sprawdzić czy są one zgodne z wymaganiami szczegółowych specyfikacji technicznych. Zarządzający realizacją umowy jest upoważniony do pobierania i badania próbek materiału żeby sprawdzić jego własności. Wyniki tych prób stanowią podstawę do aprobaty jakości danej partii materiałów. Zarządzający realizacją umowy jest również upoważniony do przeprowadzania inspekcji w wytwórniach materiałów i urządzeń. W czasie przeprowadzania badania materiałów i urządzeń przez zarządzającego realizacją umowy, wykonawca ma obowiązek spełniać następujące warunki:

W trakcie badania, zarządzającemu realizacją umowy będzie zapewnione niezbędne

wsparcie i pomoc przez wykonawcę i producenta materiałów lub urządzeń; Zarządzający realizacją umowy będzie miał zapewniony w dowolnym czasie dostęp do tych miejsc, gdzie są wytwarzane materiały i urządzenia przeznaczone dla realizacji robót.

#### **4.3 Atesty materiałów i urządzeń.**

W przypadku materiałów, dla których w szczegółowych specyfikacjach technicznych wymagane są atesty, każda partia dostarczona na budowę musi posiadać atest określający w sposób jednoznaczny jej cechy. Przed wykonaniem przez wykonawcę badań jakości materiałów, zarządzający realizacją umowy może dopuścić do użycia materiały posiadające atest producenta stwierdzający pełną zgodność tych materiałów z warunkami podanymi w szczegółowych specyfikacjach technicznych. Produkty przemysłowe muszą posiadać atesty wydane przez producenta, poparte w razie potrzeby wynikami wykonanych przez niego badań. Kopie wyników tych badań muszą być dostarczone przez wykonawcę zarządzającemu realizacją umowy. Materiały posiadające atesty, a urządzenia – ważną legalizację, mogą być badane przez zarządzającego realizacją umowy w dowolnym czasie. W przypadku, gdy zostanie stwierdzona niezgodność właściwości przewidzianych do użycia materiałów i urządzeń z wymaganiami zawartymi w szczegółowych specyfikacjach technicznych nie zostaną one przyjęte do wbudowania.

#### **4.4 Materiały nie odpowiadające wymaganiom umowy**

Materiały uznane przez zarządzającego realizacją umowy za niezgodne ze szczegółowymi specyfikacjami technicznymi muszą być niezwłocznie usunięte przez wykonawcę z placu budowy. Jeśli zarządzający realizacją umowy pozwoli wykonawcy wykorzystać te materiały do innych robót niż te, dla których zostały one pierwotnie nabyte, wartość tych materiałów może być odpowiednio skorygowana przez zarządzającego realizacją umowy. Każdy rodzaj robót wykonywanych z użyciem materiałów, które nie zostały sprawdzone lub zaakceptowane przez zarządzającego realizacją umowy, będzie wykonany na własne ryzyko wykonawcy. Musi on zdawać sobie sprawę, że te roboty mogą być odrzucone tj. zakwalifikowane jako wadliwe i niezapłacone.

#### **4.5 Przechowywanie i składowanie materiałów i urządzeń**

Wykonawca jest zobowiązany do zabezpieczenia przed uszkodzeniem materiałów i urządzeń tymczasowo składowanych na budowie. Musi również utrzymywać ich jakość i własności w takim stanie, jaki jest wymagany w chwili wbudowania lub montażu. Muszą one w każdej chwili być dostępne dla przeprowadzenia inspekcji przez zarządzającego realizacją umowy, aż do chwili, kiedy zostaną użyte. Tymczasowe tereny przeznaczone do składowania materiałów i urządzeń będą zlokalizowane w obrębie placu budowy w miejscach uzgodnionych z zarządzającym realizacją umowy, lub poza placem budowy, w miejscach zapewnionych przez wykonawcę. Zapewni on, że tymczasowo składowane na budowie materiały i urządzenia będą zabezpieczone przed uszkodzeniem.

#### **4.6 Stosowanie materiałów zamiennych**

Jeśli wykonawca zamierza użyć w jakimś szczególnym przypadku materiały lub urządzenia zamienne, inne niż przewidziane w projekcie wykonawczym lub szczegółowych specyfikacjach technicznych, poinformuje o takim zamiarze przynajmniej zarządzającego realizacją umowy na 3 tygodnie przed ich użyciem lub wcześniej, jeśli wymagane jest badanie materiału lub urządzenia przez zarządzającego realizacją umowy. Wybrany i zatwierdzony zamienny typ materiału lub urządzenia nie może być zmieniany w terminie późniejszym bez akceptacji zarządzającego realizacją umowy.

## 5. Sprzęt

Wykonawca jest zobowiązany do używania jedynie takiego sprzętu, który nie spowoduje niekorzystnego wpływu na jakość wykonywanych robót i środowisko. Sprzęt używany do robót powinien być zgodny z ofertą wykonawcy oraz powinien odpowiadać pod względem typów i ilości wskazaniom zawartym w szczegółowych specyfikacjach technicznych, programie zapewnienia jakości i projekcie organizacji robót, zaakceptowanym przez zarządzającego realizacją umowy. Liczba i wydajność sprzętu powinna gwarantować prowadzenie robót zgodnie z terminami przewidzianymi w harmonogramie robót.

Sprzęt będący własnością wykonawcy lub wynajęty do wykonania robót musi być utrzymywany w dobrym stanie i gotowości do pracy oraz być zgodny z wymaganiami ochrony środowiska i przepisami dotyczącymi jego użytkowania. Tam gdzie jest to wymagane przepisami, wykonawca dostarczy zarządzającemu realizacją umowy kopie dokumentów potwierdzających dopuszczenie sprzętu do użytkowania. Jeżeli projekt wykonawczy lub szczegółowe specyfikacje techniczne przewidują możliwość wariantowego użycia sprzętu przy wykonywaniu Robotach, wykonawca przedstawi wybrany sprzęt do akceptacji przez zarządzającego realizacją umowy. Nie może być później zmieniany bez jego zgody. Sprzęt, maszyny, urządzenia i narzędzia nie gwarantujące zachowania warunków umowy zostaną przez zarządzającego realizacją umowy zdyskwalifikowane i niedopuszczone do użycia podczas robót.

## 6. Transport

Liczba i rodzaje środków transportu będą określone w projekcie organizacji robót. Muszą one zapewniać prowadzenie robót zgodnie z zasadami określonymi w projekcie wykonawczym i szczegółowych specyfikacjach technicznych oraz wskazaniach zarządzającego realizacją umowy, w terminach wynikających z harmonogramu robót. Przy ruchu po drogach publicznych pojazdy muszą spełniać wymagania dotyczące przepisów ruchu drogowego, szczególnie w odniesieniu do dopuszczalnych obciążeń na osie i innych parametrów technicznych. Środki transportu nie odpowiadające warunkom umowy, będą usunięte z terenu budowy na polecenie zarządzającego realizacją umowy. Wykonawca jest zobowiązany usuwać na bieżąco, na własny koszt, wszelkie uszkodzenia i zanieczyszczenia spowodowane przez jego pojazdy na drogach publicznych oraz dojazdach do terenu budowy.

## 7. Kontrola jakości robót

### 7.1 Zasady kontroli jakości robót

Wykonawca jest odpowiedzialny za pełną kontrolę robót i jakości materiałów prowadzoną zgodnie z programem zapewnienia jakości omówionym w p. 2.3.5. Wykonawca zapewni odpowiedni system kontroli, włączając personel, laboratorium, sprzęt, zaopatrzenie i wszelkie urządzenia niezbędne do pobierania próbek i badania materiałów oraz jakości wykonania robót. Przed zatwierdzeniem programu zapewnienia jakości zarządzający realizacją umowy może zażądać od wykonawcy przeprowadzenia badań w celu zademonstrowania, że poziom ich wykonania jest zadowalający.

Wykonawca jest zobowiązany prowadzić pomiary i badania materiałów oraz robót z częstotliwością zapewniającą stwierdzenie, że roboty wykonano zgodnie z wymaganiami zawartymi w projekcie wykonawczym i szczegółowych specyfikacjach technicznych. Minimalne wymagania, co do zakresu badań i ich częstotliwości są określone w szczegółowych specyfikacjach technicznych, normach i wytycznych. W przypadku, gdy brak jest wyraźnych przepisów zarządzający realizacją umowy ustali, jaki zakres kontroli jest konieczny, aby zapewnić wykonanie robót zgodnie z umową. Wykonawca dostarczy zarządzającemu realizacją umowy świadectwa stwierdzające, że wszystkie stosowane urządzenia i sprzęt badawczy



posiadają ważną legalizację, zostały prawidłowo wykalibrowane i odpowiadają wymaganiom norm określających procedury badań.

### **7.2 Pobieranie próbek**

Próbki do badań będą z zasady pobierane losowo. Zaleca się stosowanie statystycznych metod pobierania próbek, opartych na zasadzie, że wszystkie jednostkowe elementy produkcji mogą być z jednakowym prawdopodobieństwem wytypowane do badań. Zarządzający realizacją umowy musi mieć zapewnioną możliwość udziału w pobieraniu próbek. Na jego zlecenie wykonawca ma obowiązek przeprowadzać dodatkowe badania tych materiałów, które budzą wątpliwości, co do jakości, o ile kwestionowane materiały nie zostaną przez wykonawcę usunięte lub ulepszone z jego własnej woli. Próbkę dostarczoną przez wykonawcę do badań wykonywanych przez zarządzającego realizacją umowy będą odpowiednio opisane i oznakowane, w sposób zaakceptowany przez niego. Koszty tych dodatkowych badań pokrywa wykonawca tylko w przypadku stwierdzenia usterek. W przeciwnym przypadku koszty te pokrywa zamawiający.

### **7.3 Badania i pomiary.**

Wszystkie badania i pomiary będą przeprowadzone zgodnie z wymaganiami norm. W przypadku, gdy normy nie obejmują jakiegokolwiek badania wymaganego w szczegółowych specyfikacjach technicznych, stosować można wytyczne krajowe albo inne procedury, zaakceptowane przez zarządzającego realizacją umowy. Przed przystąpieniem do pomiarów lub badań, wykonawca powiadomi zarządzającego realizacją umowy o rodzaju, miejscu i terminie pomiaru lub badania. Po wykonaniu pomiaru lub badania wykonawca przedstawi na piśmie ich wyniki, do akceptacji zarządzającego realizacją umowy. Zarządzający realizacją umowy będzie miał nieograniczony dostęp do pomieszczeń laboratoryjnych w celu ich inspekcji. Będzie on przekazywał wykonawcy pisemne informacje o jakichkolwiek niedociągnięciach dotyczących urządzeń laboratoryjnych, sprzętu, zaopatrzenia laboratorium, pracy personelu lub metod badawczych. Jeżeli niedociągnięcia te będą na tyle poważne, że mogą wpłynąć ujemnie na wyniki badań, zarządzający realizacją umowy natychmiast wstrzyma użycie do robót badanych materiałów i dopuści je dopiero wtedy, gdy niedociągnięcia w pracy laboratorium wykonawcy zostaną usunięte i stwierdzona zostanie odpowiednia jakość tych materiałów.

Wykonawca będzie przekazywać zarządzającemu realizacją umowy kopie raportów z wynikami badań jak najszybciej, nie później jednak niż w terminie określonym w programie zapewnienia jakości. Kopie wyników badań będą mu przekazywane na formularzach według dostarczonego przez niego wzoru lub innych, również przez niego zaaprobowanych. Wszystkie koszty związane z organizowaniem i prowadzeniem badań materiałów ponosi wykonawca.

Dla celów kontroli jakości i zatwierdzenia, zarządzający realizacją umowy jest uprawniony do dokonywania kontroli, pobierania próbek i badania materiałów u źródeł ich wytwarzania, a ze strony wykonawcy i producenta materiałów zapewniona mu będzie wszelka potrzebna do tego pomoc.

Zarządzający realizacją umowy, po uprzedniej weryfikacji systemu kontroli robót prowadzonego przez wykonawcę, będzie oceniać zgodność wykonanych robót i użytych materiałów z wymaganiami szczegółowych specyfikacji technicznych, na podstawie dostarczonych przez wykonawcę wyników badań.

Zarządzający realizacją umowy może pobierać próbki i prowadzić badania niezależnie od wykonawcy, na swój koszt. Jeżeli wyniki tych badań wykażą, że raporty wykonawcy są niewiarygodne, to poleci on wykonawcy lub zleci niezależnemu laboratorium, przeprowadzenie powtórnych lub dodatkowych badań, albo oprze się wyłącznie na własnych badaniach przy ocenie zgodności materiałów i robót z projektem wykonawczym i szczegółowymi specyfikacjami technicznymi. W takim przypadku całkowite koszty powtórnych lub dodatkowych badań i pobierania próbek zostaną poniesione przez wykonawcę.

## **8. Obmiary robót**

Prowadzenie obmiarów robót jest niezbędne tylko dla umów obmiarowych (typ A) i do nich się odnoszą wszystkie ustalenia tego punktu. Dla umów ryczałtowych obmiar sprowadza się jedynie do szacunkowego określenia zaawansowania robót dla potrzeb wystawienia przejściowej faktury.

### **8.1. Ogólne zasady obmiaru robót**

Obmiar robót ma za zadanie określać faktyczny zakres wykonanych robót wg stanu na dzień jego przeprowadzenia. Roboty można uznać za wykonane pod warunkiem, że wykonano je zgodnie z wymaganiami zawartymi w projekcie wykonawczym i szczegółowych specyfikacjach technicznych, a ich ilość podaje się w jednostkach ustalonych w wycenionym przedmiarze robót wchodzącym w skład umowy. Obmiaru robót dokonuje wykonawca po pisemnym powiadomieniu zarządzającego realizacją umowy o zakresie i terminie obmiaru. Powiadomienie powinno poprzedzać obmiar, co najmniej o 3 dni. Wyniki obmiaru są wpisywane do księgi obmiaru i zatwierdzane przez inspektora nadzoru inwestorskiego. Jakiegokolwiek błąd lub przeoczenie (opuszczenie) w ilościach podanych w przedmiarze robót lub gdzie indziej w szczegółowych specyfikacjach technicznych nie zwalnia wykonawcy od obowiązku wykonania wszystkich robót. Błędne dane zostaną poprawione wg pisemnej instrukcji zarządzającego realizacją umowy. Długości i odległości pomiędzy określonymi punktami skrajnymi będą mierzone poziomo (w rzucie) wzdłuż linii osiowej. Jeżeli szczegółowe specyfikacje techniczne właściwe dla danych robót nie wymagają tego inaczej, to objętości będą wyliczane w m<sup>3</sup>, jako długość pomnożona przez średni przekrój. Ilości, które mają być mierzone wagowo, będą wyrażone w tonach lub kilogramach.

### **8.2 Urządzenia i sprzęt pomiarowy**

Wszystkie urządzenia i sprzęt pomiarowy, stosowane w czasie dokonywania obmiaru robót i dostarczone przez wykonawcę, muszą być zaakceptowane przez zarządzającego realizacją umowy. Jeżeli urządzenia te lub sprzęt wymagają badań atestujących, to wykonawca musi posiadać ważne świadectwa legalizacji. Muszą one być utrzymywane przez wykonawcę w dobrym stanie, w całym okresie trwania robót.

### **8.3 Czas przeprowadzania obmiaru**

Obmiar gotowych robót będzie przeprowadzany z częstotliwością i terminach wymaganych w celu dokonywania miesięcznych płatności na rzecz wykonawcy, lub w innym czasie, określonym w umowie lub uzgodnionym przez wykonawcę i zarządzającego realizacją umowy. Obmiary będą także przeprowadzone przed częściowym i końcowym odbiorem robót, a także w przypadku wystąpienia dłuższej przerwy w robotach lub zmiany wykonawcy. Obmiar robót zanikających i podlegających zakryciu przeprowadza się bezpośrednio po ich wykonywaniu, lecz przed zakryciem. Odbiory robót i podstawy płatności, zasady odbiorów robót i płatności za ich wykonanie określa umowa.

W zależności od typu umowy i sposobu finansowania wymagane są odpowiednie dokumenty, jakie należy każdorazowo przygotować dla uzyskania potwierdzenia należności i jej wypłaty. Wzór protokołu odbioru elementów dołączono na końcu ogólnej specyfikacji technicznej.

## **10. Przepisy związane**

### **10.1. Normy i normatywy**

Wszystkie roboty należy wykonywać zgodnie z obowiązującymi w Polsce normami i normatywami.

Wszystkie najważniejsze przepisy i normy dotyczące danego asortymentu robót są wyszczególnione w każdej szczegółowej specyfikacji technicznej.

### **10.2 Przepisy prawne**

Wykonawca jest zobowiązany znać wszystkie przepisy prawne wydawane zarówno przez władze państwowe jak i lokalne oraz inne regulacje prawne i wytyczne, które są w jakiegokolwiek sposób związane z prowadzonymi robotami i będzie w pełni odpowiedzialny za przestrzeganie tych reguł i wytycznych w trakcie realizacji robót.

### **10.3. Ustawy**

- ustawa z dnia 7 lipca 1994 r. – Prawo budowlane (tekst jednolity Dz.U. z 2003 r. Nr 207, poz.2016 z późn.zm.),
- ustawa z dnia 29 stycznia 2004 r. – Prawo zamówień publicznych (Dz.U. z 2004 r. Nr 19, poz.177),
- ustawa z dnia 16 kwietnia 2004 r. – o wyrobach budowlanych (Dz.U. z 2004 r. Nr 92,poz.881),
- ustawa z dnia 24 sierpnia 1991 r. – o ochronie przeciwpożarowej (tekst jednolity Dz.U. z 2002 r. Nr 147, poz.1229),
- ustawa z dnia 21 grudnia 2004 r. – o dozorze technicznym(Dz.. z 2004 r. Nr 122, poz.1321 z późn.zm.),
- ustawa z dnia 27 kwietnia 2001 r. – Prawo ochrony środowiska (Dz.U.z 2001 r. Nr 62, poz.627 z późn.zm),
- ustawa z dnia 21 marca 1985 r. – o drogach publicznych (tekst jednolity Dz.U. z 2004 r. Nr 204, poz.2086).
- ustawa Prawo budowlane z dnia 7 lipca 1994 r. (Dz.U. Nr 89/1994 poz.414) wraz z późn.zm.)
- ustawa o planowaniu i zagospodarowaniu przestrzennym z dnia 27 marca 2003 r.(Dz.U. Nr 80/2003) wraz z późniejszymi zmianami
- ustawa o dostępie do informacji o środowisku i jego ochronie oraz o ocenach oddziaływania na środowisko z dnia 9 listopada 2000 r. (DZ.U. Nr 109/2000 poz.1157)
- ustawa Prawo geodezyjne i kartograficzne z dnia 17.05.1989 r. (Dz.U. Nr 30/1989 poz. 163) wraz z późniejszymi zmianami

### **10.4.Rozporządzenia**

- rozporządzenie Ministra Infrastruktury z dnia 2 grudnia 2002 r. – w sprawie systemów oceny zgodności wyrobów budowlanych oraz sposobu ich oznaczania znakowaniem CE (Dz. U. Nr 209,poz.1779);
- rozporządzenie Ministra Infrastruktury z dnia 2 grudnia 2002 r. – w sprawie określenia polskich jednostek organizacyjnych upoważnionych do wydawania europejskich aprobat technicznych, zakresu i formy aprobat oraz trybu ich udzielania, uchylania lub zmiany (Dz. U. Nr 209,poz.1780);
- rozporządzenie Ministra Pracy i Polityki Społecznej z dnia 26 września 1997 r. – w sprawie ogólnych przepisów bezpieczeństwa i higieny pracy (Dz. U. Nr 169, poz.1650);
- rozporządzenie Ministra Gospodarki Przestrzennej i Budownictwa z dnia 19.12.1994 r. w sprawie dopuszczenia do stosowania w budownictwie nowych materiałów oraz nowych metod wykonywania robót budowlanych (Dz.U. Nr 10/1995, poz. 48);
- rozporządzenie Ministra Infrastruktury z dnia 6 lutego 2003 r. – w sprawie bezpieczeństwa i higieny pracy podczas wykonywania robót budowlanych (Dz. U. Nr 47, poz.401);
- rozporządzenie Ministra Infrastruktury z dnia 23 czerwca 2003 r. – w sprawie informacji dotyczącej

bezpieczeństwa i ochrony zdrowia oraz planu bezpieczeństwa i ochrony zdrowia (Dz. U. Nr 120, poz.1126);

- rozporządzenie Ministra Infrastruktury z dnia 2 września 2004 r. – w sprawie szczegółowego zakresu i formy dokumentacji projektowej, specyfikacji technicznych wykonania i odbioru robót budowlanych oraz programu funkcjonalno-użytkowego (Dz. U. Nr 202, poz.2072);
- rozporządzenie Ministra Infrastruktury z dnia 11 sierpnia 2004 r. – w sprawie sposobów deklarowania wyrobów budowlanych oraz sposobu znakowania ich znakiem budowlanym (Dz. U. Nr 198, poz.2041);
- rozporządzenie Ministra Infrastruktury z dnia 27 sierpnia 2004 r. – zmieniające rozporządzenie w sprawie dziennika budowy, montażu i rozbiórki tablicy informacyjnej oraz ogłoszenia zamawiającego dane dotyczące bezpieczeństwa pracy i ochrony zdrowia(Dz.U. Nr 198, poz.2042).

#### **10.5.Inne dokumenty i instrukcje**

- „Warunki techniczne wykonania i odbioru robót budowlano-montażowych”, (tom I,II, III, IV,V) Arkady, Warszawa 1989-1990,
- „Warunki techniczne wykonania i odbioru robót budowlanych”, Instytut Techniki Budowlanej, Warszawa 2003.
- „Warunki techniczne wykonania i odbioru sieci i instalacji”, Centralny Ośrodek Badawczo-Rozwojowy Techniki Instalacyjnej INSTAL, Warszawa 2001,
- PN-ISO-9000 (Seria 9000, 9001, 9002, 9003 i 9004) Normy dotyczące systemów zapewnienia jakości i zarządzanie systemami zapewnienia jakości.

## WYKONANIE WYKOPÓW W GRUNTACH I – V KATEGORII SST 01.01.00.

Słownik Zamówień Publicznych

Usuwanie wierzchniej warstwy gleby – 45112210 – 0

Roboty w zakresie kopania rowów – 45112100-6

### 1. Wstęp

#### 1.1. Przedmiot SST

Przedmiotem niniejszej specyfikacji technicznej SST są wymagania dotyczące wykonania i odbioru wykopów przy realizacji budowy „Rozbudowa i przebudowa oczyszczalni ścieków Ptaszkowa i budowa budynku sita tercjalnego, kanalizacji deszczowej oraz drogowej komunikacji wewnętrznej i powierzchni utwardzonych”

#### 1.2. Zakres stosowania SST

Specyfikacja techniczna ST jest stosowana jako dokument przetargowy i kontraktowy przy zlecaniu i realizacji robót wymienionych w pkt. 1.1.

#### 1.3. Zakres robót objętych ST

Ustalenia zawarte w niniejszej specyfikacji dotyczą zasad prowadzenia robót ziemnych w gruntach kategorii III i IV i obejmują:

- usunięcie warstwy humusu
- częściowa wymiana gruntu
- wykopy dla wykonania zbiorników i fundamentów konstrukcji budynku
- zasypanie wykopów
- wywiezienie nadmiaru gruntu z wykopów

#### 1.4. Określenia podstawowe

Wykop płytki - wykop, którego głębokość jest mniejsza niż 1m.

Wykop średni - wykop, którego głębokość jest zawarta w granicach od 1 do 3m.

Wykop głęboki - wykop, którego głębokość przekracza 3m.

Pozostałe określenia podstawowe są zgodne z obowiązującymi, odpowiednimi polskimi normami i z definicjami podanymi w ST 00.00.00 „Wymagania ogólne” pkt 1.4.

## **2. Materiały (grunty)**

Grunty uzyskane przy wykonywaniu wykopów powinny być wykorzystane do budowy nasypów. Grunty powinny spełniać szczegółowe wymagania zawarte w niniejszej ST i normie PN-S-02205.

Grunty nie odpowiadające w/w normie winny być odwiezione na odkład.

## **3. Sprzęt**

### **3.1. Sprzęt do robót ziemnych**

Wykonawca przystępujący do wykonania robót ziemnych powinien wykazać się możliwością korzystania z następującego sprzętu do:

- odspajania i wydobywania gruntów (koparki 0,25m<sup>3</sup> i 0,6m<sup>3</sup>);
- transportu mas ziemnych (samochody samowyladowcze 10t i 15t, samochody skrzyniowe 5t);
- sprzętu zagęszczającego (zagęszczarki płytowe, ubijaki mechaniczne, małe walce wibracyjne, walce statyczne 10t).

## **4. Transport**

### **4.1. Ogólne wymagania**

Ogólne wymagania i ustalenia dotyczące transportu określono w ST DM-00.00.00 „Wymagania ogólne” pkt 4.

### **4.2. Transport gruntów**

Transport gruntów leży w gestii Wykonawcy.

## **5. Wykonanie robót**

### **5.1. Ogólne zasady prowadzenia robót**

Ogólne zasady prowadzenia robót podano w ST 00.00.00 „Wymagania ogólne” pkt 5.

### **5.2. Zasady prowadzenia robót**

Sposób wykonania skarp wykopu powinien gwarantować ich stateczność w całym okresie prowadzenia robót, a naprawa uszkodzeń, wynikających z nieprawidłowego ukształtowania skarp wykopu, ich podcięcia lub innych odstępstw od Dokumentacji Projektowej obciąża Wykonawcę robót ziemnych. Wykonawca powinien wykonywać wykopy w taki sposób, aby grunty o różnym stopniu przydatności do budowy nasypów były odspajane oddzielnie, w sposób uniemożliwiający ich wymieszanie. Odstępstwo od powyższego wymagania, uzasadnione skomplikowanym układem warstw geotechnicznych, wymaga zgody Inspektora nadzoru. Jeżeli grunt jest zamarznięty nie należy odspajać go do głębokości około 50cm powyżej projektowanych rzędnych robót ziemnych.

### **5.3. Dokładność wykonania wykopów**

Odchylenie osi korpusu ziemnego w wykopie od osi projektowanej nie powinny być większe niż  $\pm 10$ cm. Różnica w stosunku do projektowanych rzędnych robót ziemnych nie może przekraczać + 1cm i -3cm. Szerokość korpusu nie może różnić się od szerokości projektowanej o więcej niż  $\pm 10$ cm, a krawędzie korony drogi nie powinny mieć wyraźnych załamów w planie.

Pochylenie skarp nie powinno różnić się od projektowanego o więcej niż 10% jego wartości wyrażonej tangensem kąta. Maksymalna głębokość nierówności na powierzchni skarp nie powinna przekraczać 10cm przy pomiarze łatą 3-metrową, albo powinny być spełnione inne wymagania dotyczące równości, wynikające ze sposobu umocnienia powierzchni.

#### **5.4. Rowy**

Rowy boczne powinny być wykonane zgodnie z Dokumentacją Projektową i ST. Szerokość dna i głębokość rowu nie mogą różnić się od wymiarów projektowanych o więcej niż  $\pm 5$ cm. Dokładność wykonania skarp rowów powinna być zgodna z określoną dla skarp wykopów w niniejszej ST.

#### **5.5. Odwodnienie robót ziemnych**

Niezależnie od budowy urządzeń, stanowiących elementy systemów odwadniających, ujętych w Dokumentacji Projektowej, Wykonawca powinien, o ile wymagają tego warunki terenowe, wykonać urządzenia, które zapewnią odprowadzenie wód gruntowych i opadowych poza obszar robót ziemnych tak, aby zabezpieczyć grunty przed przewilgoceniem i nawodnieniem. Wykonawca ma obowiązek takiego wykonywania wykopów i nasypów, aby powierzchniom gruntu nadawać w całym okresie trwania robót spadki, zapewniające prawidłowe odwodnienie. Jeżeli, wskutek zaniedbania Wykonawcy, grunty ulegną nawodnieniu, które spowoduje ich długotrwałą nieprzydatność, Wykonawca ma obowiązek usunięcia tych gruntów i zastąpienia ich gruntami przydatnymi na własny koszt bez jakichkolwiek dodatkowych opłat ze strony Zamawiającego za te czynności, jak również za dowieziony grunt. Źródła wody, odsłonięte w czasie wykonywania wykopów, należy ująć w rowy lub dreny.

Wody opadowe i gruntowe należy odprowadzić poza teren pasa robót ziemnych.

### **6. Kontrola jakości robót**

#### **6.1. Ogólne zasady kontroli jakości robót**

Ogólne zasady kontroli jakości robót podano w ST D00.00.00 „Wymagania ogólne” pkt 6.

#### **6.2. Kontrola wykonania wykopów**

Sprawdzenie wykonania wykopów polega na kontrolowaniu zgodności z wymaganiami określonymi w niniejszej Specyfikacji oraz w Dokumentacji Projektowej.

W czasie kontroli szczególną uwagę należy zwrócić na:

- odspajanie gruntów w sposób nie pogarszający ich właściwości;
- zapewnienie stateczności skarp;
- odwodnienie wykopów w czasie wykonywania Robót i po ich zakończeniu wg pkt.5.4;
- dokładność wykonania wykopów (usytuowanie i wykończenie) wg pkt.5.2;

### **7. Obmiar robót**

#### **7.1. Ogólne zasady obmiaru robót**

Ogólne zasady obmiaru robót podano w ST 00.00.00 „Wymagania ogólne” pkt 7.

#### **7.2. Jednostka obmiarowa**

Jednostką obmiarową jest m<sup>3</sup> (metr sześcienny) dla wykonanego wykopu.

## **8. Odbiór robót**

### **8.1 Sposób odbioru robót**

Roboty ziemne uznaje się za wykonane zgodnie z Dokumentacją Projektową, ST i wymaganiami Inspektora nadzoru, jeżeli wszystkie pomiary i badania z zachowaniem tolerancji wg pkt 6 dały wyniki pozytywne.

## **9. Podstawa płatności**

### **9.1. Ogólne ustalenia dotyczące podstawy płatności**

Ogólne ustalenia dotyczące podstawy płatności podano w ST 00.00.00 „Wymagania ogólne” pkt 9.

### **9.1. Cena jednostki obmiarowej**

Cena wykonania 1m<sup>3</sup> wykopów w gruntach III-IV kategorii obejmuje:

- prace pomiarowe i roboty przygotowawcze;
- oznakowanie robót;
- wykonanie wykopu z transportem urobku na nasyp lub odkład, obejmujące:  
odspojenie, przemieszczenie, załadunek, przewiezienie, wyładunek, uformowanie odkładu;
- odwodnienie wykopu na czas jego wykonywania;
- profilowanie dna wykopu, rowów, skarp;
- zagęszczenie powierzchni wykopu;
- przeprowadzenie pomiarów i badań laboratoryjnych, wymaganych w Specyfikacji Technicznej.

## **10. Przepisy związane**

### **10.1. Normy**

PN-86-B-02480 Grunty budowlane. Określenia. Symbole. Podział i opis gruntów.

PN-88-B-04481 Grunty budowlane. Badania próbek gruntów.

PN-60-B-04493 Grunty budowlane. Oznaczanie kapilarności biernej.

PN-S-02205/1998 Drogi samochodowe. Roboty ziemne. Wymagania i badania.

BN-77/8931-12 Oznaczenie wskaźnika zagęszczenia gruntu.

PN-99/B-06050 Geotechnika. Roboty ziemne. Wymagania ogólne.



## **ZBROJENIE**

### **SST 01.02.00.**

Słownik Zamówień Publicznych  
Zbrojenie – 45262310-7

## **1. Wstęp**

### **1.1. Przedmiot SST**

Przedmiotem niniejszej specyfikacji technicznej (SST) są wymagania dotyczące wykonania i odbioru zbrojenia betonu w konstrukcjach żelbetowych wykonywanych na mokro przy budowie Budowa : „Rozbudowa i przebudowa oczyszczalni ścieków Ptaszkowa i budowa budynku sita tercjalnego, kanalizacji deszczowej oraz drogowej komunikacji wewnętrznej i powierzchni utwardzonych”

### **1.2. Zakres stosowania SST**

Specyfikacja techniczna stosowana jest jako dokument przetargowy i kontraktowy przy zlecaniu i realizacji robót. Odstępstwa od wymagań podanych w niniejszej specyfikacji mogą mieć miejsce tylko w przypadkach małych prostych robót i konstrukcji drugorzędnych o niewielkim znaczeniu, dla których istnieje pewność, że podstawowe wymagania będą spełnione przy zastosowaniu metod wykonania na podstawie doświadczenia i przy przestrzeganiu zasad sztuki budowlanej.

### **1.3. Zakres robót objętych SST**

Ustalenia zawarte w niniejszej specyfikacji ST mają zastosowanie przy wykonywaniu zbrojenia konstrukcji budynków oraz obiektów budownictwa inżynieryjnego. Roboty, których dotyczy specyfikacja obejmują wszystkie czynności mające na celu wykonanie robót związanych z:

- przygotowaniem zbrojenia,
- montażem zbrojenia,
- kontrolą jakości robót i materiałów.

Zakres robót obejmuje elementy konstrukcyjne fundamentów, podpór, murów, słupy, płyty, biegi schodowe belki, wieńce i podciągi.

## **1.4.Określenia podstawowe**

Określenia podstawowe w niniejszej SST są zgodne z obowiązującymi normami oraz określeniami podanymi w ST B-00.00.00 „Wymagania ogólne” pkt 1.4. a także:

Pręty stalowe wiotki – pręty stalowe o przekroju kołowym żebrowane o średnicy do 40mm.

Zbrojenie niesprężające – zbrojenie konstrukcji betonowej

## **1.5.Ogólne wymagania dotyczące robót**

Wykonawca robót jest odpowiedzialny za jakość ich wykonania oraz za ich zgodność z dokumentacją projektową, ST i poleceniami Inspektora nadzoru.

## **2. Materiały**

### **2.1. Ogólne wymagania dotyczące materiałów, ich pozyskiwania i składowania podano w ST B-00.00.00 „Wymagania ogólne” pkt.2**

Wymagania dotyczące jakości mieszanki betonowej regulują odpowiednie polskie normy.

Materiały stosowane do wykonywania robót betonowych powinny mieć:

- Aprobaty Techniczne lub być produkowane zgodnie z obowiązującymi normami;
- Certyfikat lub Deklarację Zgodności z Aprobata Techniczną lub z PN;
- Certyfikat na znak bezpieczeństwa;
- Certyfikat zgodności ze zharmonizowaną normą europejską wprowadzoną do zbioru norm polskich.

### **2.2. Stal zbrojeniowa**

Do zbrojenia konstrukcji Żelbetowych prętami wiotkimi w obiektach budowlanych objętych zakresem SST stosuje się stal klas i gatunków wg dokumentacji projektowej, wg normy PN-H- 84023/6:AlIIN,gatunku RB500W/BSt500S-O.T.B. oraz stal klasy Al, gatunku St3SX-b.

Przeznaczona do odbioru na budowie partia prętów musi być zaopatrzona w atest, w którym mają być podane:

- nazwa wytwórcy;
- oznaczenie wyrobu wg normy PN-H-93215;
- numer wytopu lub numer partii,
- wszystkie wyniki przeprowadzonych badań oraz skład chemiczny według analizy wytopowej;
- masa partii;
- rodzaj obróbki cieplnej.

Na przywieszkach metalowych przymocowanych do każdej wiązki prętów lub kręgu prętów muszą znajdować się następujące informacje:

- znak wytwórcy;
- średnica nominalna;
- znak stopu;
- numer wytopu lub numer partii;
- znak obróbki cieplnej.

### **2.3. Drut montażowy**

Do montażu prętów zbrojenia należy używać wyżarzonego drutu stalowego, tzw. wiązałkowego.

## **2.4. Podkładki dystansowe**

Dopuszcza się stosowanie stabilizatorów i podkładek dystansowych wyłącznie z betonu.  
Podkładki dystansowe muszą być przymocowane do prętów.

## **3. Sprzęt**

### **3.1. Ogólne wymagania dotyczące sprzętu podano w ST B-00.00.00 „Wymagania ogólne” pkt 3**

### **3.2. Roboty można wykonywać przy użyciu dowolnego typu sprzętu zaakceptowanego przez Inspektora nadzoru**

Sprzęt używany przy przygotowaniu i montażu zbrojenia wiotkiego w konstrukcjach budowlanych powinien spełniać wymagania obowiązujące w budownictwie ogólnym. W szczególności wszystkie rodzaje sprzętu: giętarki, prościarki, zgrzewarki, spawarki powinny być sprawne oraz posiadać fabryczną gwarancję i instrukcje obsługi. Sprzęt powinien spełniać wymagania BHP, jak przykładowo osłony zębatych i pasowych urządzeń mechanicznych. Miejsca lub elementy szczególnie niebezpieczne dla obsługi powinny być specjalnie oznaczone. Sprzęt ten powinien podlegać kontroli osoby odpowiedzialnej za BHP na budowie. Osoby obsługujące sprzęt powinny być odpowiednio przeszkolone.

## **4. Transport**

### **4.1. Ogólne wymagania dotyczące transportu podano w ST B-00.00.00 „Wymagania ogólne” pkt 4**

### **4.1. Transport materiałów**

Pręty do zbrojenia powinny być przewożone odpowiednimi środkami transportu, w sposób zapewniający uniknięcie odkształceń oraz zgodnie z przepisami BHP i ruchu drogowego.

## **5. Wykonanie robót**

### **5.1. Ogólne wymagania dotyczące wykonania robót podano w ST B-00.00.00 „Wymagania ogólne” pkt 5**

Wykonawca przedstawi Inspektorowi nadzoru do akceptacji projekt organizacji i harmonogram robót uwzględniający wszystkie warunki, w jakich będą wykonywane roboty zbrojarskie.

### **5.2. Przygotowanie zbrojenia.**

Przygotowanie , montaż i odbiór zbrojenia powinien odpowiadać wymaganiom normy PN 91/5-10042 a klasy i gatunki stali winny być zgodne z dokumentacją projektową. Pręty przed ich użyciem do zbrojenia konstrukcji należy oczyścić z luźnych płatków rdzy, kurzu i błota. Pręty zbrojenia zatłuszczone lub zabrudzone farbą olejną można opalać lampami benzynowymi lub czyścić preparatami rozpuszczającymi tłuszcze. Stal pokryta rdzą i zabłoconą oczyszcza się szczotkami drucianymi ręcznie lub mechanicznie bądź też przez piaskowanie. Po oczyszczeniu należy sprawdzić wymiary przekroju poprzecznego prętów. Stal tylko zabrudzoną można zmyć strumieniem wody. Pręty oblodzone odmraża się strumieniem ciepłej wody. Prostowanie prętów jest dopuszczalne za pomocą kluczy, młotków, ścianek. Dopuszczalna wielkość miejscowego odchylenia od linii prostej wynosi 4mm. Ciecie prętów przeprowadza się przy użyciu mechanicznych noży. Dopuszcza się również cięcie palnikiem acetylenowym.

Minimalne średnice trzpieni używanych przy wykonywaniu haków zbrojenia podaje tabela Nr 23 normy PN-S-10042. Minimalna odległość od krzywizny pręta do miejsca, gdzie można na nim położyć spoinę, wynosi 10d dla stali A-III i A-II lub 5d dla stali A-I. Na zimno na budowie można wykonywać odgięcia prętów o średnicy  $d < 12$ . Pręty o średnicy  $d > 12$  mm powinny być odginane z kontrolowanym podgrzewaniem. W miejscach zagięć i załamań elementów konstrukcji, w których zagięciu ulegają jednocześnie wszystkie pręty zbrojenia rozciąganego, należy stosować średnicę zagięcia równą co najmniej 20d. Wewnętrzna średnica odgięcia strzemion i prętów montażowych powinna spełniać warunki podane dla haków. Przy odbiorze odgięć prętów należy zwrócić szczególną uwagę na ich zewnętrzną stronę. Niedopuszczalne są tam pęknięcia powstałe podczas wyginania.

### **5.3. Montaż zbrojenia.**

Układ zbrojenia w konstrukcji musi umożliwiać jego dokładne otoczenie przez jednorodny beton. Po ułożeniu zbrojenia w deskowaniu rozmieszczenie prętów względem siebie i względem deskowania nie może ulec zmianie. W konstrukcję można wbudować stal pokrytą co najwyżej nalotem niełuszczącej się rdzy. Niedopuszczalne jest wbudowanie stali zatłuszczonej smarami lub innymi środkami chemicznymi, zabrudzonej farbami, zabłoconej lub oblodzonej. Minimalna grubość otuliny zewnętrznej w świetle prętów i powierzchni przekroju elementu Żelbetowego powinna wynosić co najmniej:

- 0,07 m dla zbrojenia głównego fundamentów,
- 0,055 m dla strzemion fundamentów
- 0,03 m dla zbrojenia głównego płyty, belek, słupów
- 0,025 m dla zbrojenia strzemion belek i słupów.

Układanie zbrojenia bezpośrednio na deskowaniu i podnoszenie na odpowiednią wysokość w trakcie betonowania jest niedopuszczalne. Niedopuszczalne jest również chodzenie po wykonanym szkieletie zbrojeniowym. Pręty zbrojenia należy układać w sposób określony w projekcie. Skrzyżowania prętów należy wiązać drutem wiązałkowym. Drut wiązałkowy, wyżarzony o średnicy 1 mm używa się do łączenia prętów o średnicy do 12 mm, przy średnicach większych należy stosować drut o średnicy 1,5 mm. W szkieletach zbrojenia belek i słupów należy łączyć wszystkie skrzyżowania prętów narożnych ze strzemionami a pozostałych prętów na przemian.

## **6. Kontrola jakości robót**

### **6.1. Ogólne wymagania dotyczące kontroli jakości robót podano w ST B-00.00.00 „Wymagania ogólne” pkt 6**

#### **6.2. Kontrola szczegółowa**

Kontrola jakości robót wykonania zbrojenia polega na sprawdzeniu zgodności z dokumentacją oraz podanymi powyżej wymaganiami. Zbrojenie podlega odbiorowi przed betonowaniem. Przy odbiorze stali dostarczanej na budowę należy przeprowadzić następujące badania:

- sprawdzenie zgodności przywieszek z zamówieniem;
- sprawdzenie stanu powierzchni;
- sprawdzenie wymiarów;
- sprawdzenie masy;
- próba rozciągania;
- próba zginania na zimno.

Do badania należy pobrać minimum 3 próbki z każdego kręgu lub wiązki. Próbkę należy pobrać z różnych miejsc kręgu. Jakość prętów należy ocenić pozytywnie, jeżeli wszystkie badania odbiorcze dadzą wynik pozytywny. Dopuszczalne tolerancje wymiarów stali wynoszą:

- otulenie wkładek według projektu zwiększone maksymalnie 5mm, nie przewiduje się zmniejszenia grubości otuliny;
- rozstaw prętów w świetle: 10mm;
- odstęp od czoła elementu lub konstrukcji:  $\pm 10$ mm;
- długość pręta między odgięciami:  $\pm 10$ mm;
- miejscowe wykrzywienie:  $\pm 5$ mm.

Niezależnie od tolerancji podanych powyżej obowiązują następujące wymagania:

- dopuszczalne odchylenie strzemion od linii prostopadłej dozbrojenia głównego nie powinno przekraczać 3%;
- liczba uszkodzonych skrzyżowań na jednym przęcie nie może przekraczać 25% ogólnej liczby na tym przęcie;
- różnica w rozstawie między prętami nie powinna przekraczać  $\pm 0,5$ cm;
- różnice w rozstawie strzemion nie powinny przekraczać  $\pm 2$ cm.

## **7. Obmiar robót**

### **7.1.Ogólne wymagania obmiaru robót podano w ST B-00.00.00 „Wymagania ogólne” pkt 7**

#### **7.2.Jednostka obmiarowa**

Jednostką obmiarową jest kilogram. Do obliczania należności przyjmuje się teoretyczną ilość (kg) zmontowanego uzbrojenia, to jest długość prętów poszczególnych średnic pomnożoną odpowiednio przez ich masę jednostkową (kg/m). Nie dolicza się stali użytej na zakłady przy łączeniu prętów, przekładek montażowych ani drutu wiązkowego. Nie uwzględnia się też zwiększonej ilości materiału w wyniku stosowania przez Wykonawcę prętów o średnicach większych od wymaganych w dokumentacji projektowej.

## **8. Odbiór robót**

### **8.1.Ogólne wymagania odbioru robót podano w ST B-00.00.00 „Wymagania ogólne” pkt 8**

Roboty powinny być wykonane zgodnie z dokumentacją projektową, SST oraz pisemnymi decyzjami Inspektora nadzoru

#### **8.2.Odbiór robót zanikających i ulegających zakryciu.**

Podstawą odbioru robót zanikających lub ulegających zakryciu jest:

- pisemne stwierdzenie Inspektora nadzoru w dzienniku budowy o wykonaniu robót zgodnie z dokumentacją projektową i SST,
- inne pisemne stwierdzenie Inspektora nadzoru o wykonaniu robót.

Zakres robót zanikających lub ulegających zakryciu określają pisemne stwierdzenia Inspektora nadzoru lub inne dokumenty potwierdzone przez Inspektora nadzoru.

#### **8.3.Odbiór końcowy**

Odbiór końcowy odbywa się po pisemnym stwierdzeniu przez Inspektora nadzoru w dzienniku budowy zakończenia robót zbrojarskich i pisemnego zezwolenia Inspektora nadzoru na rozpoczęcie betonowania elementów, których zbrojenie podlega odbiorowi.

Odbiór powinien polegać na sprawdzeniu:

- zgodności wykonania zbrojenia z dokumentacją projektową,
- zgodności z dokumentacją projektową liczby prętów w poszczególnych przekrojach,
- rozstawu strzemion,
- prawidłowości wykonania haków, złączy i długości zakotwień prętów,
- zachowania wymaganej projektem otuliny zbrojenia.

## **9.Podstawa płatności**

### **9.1.Ogólne wymagania dotyczące podstawy płatności podano w ST B-00.00.00 „Wymagania ogólne” pkt 9**

#### **9.2.Cena jednostkowa**

Cena jednostkowa obejmuje:

- zapewnienie niezbędnych czynników produkcji;
- oczyszczenie i wyprostowanie, wygięcie, przycinanie prętów stalowych;
- łączenie prętów;
- montaż zbrojenia przy użyciu drutu wiązałkowego w deskowaniu;
- wykonanie badań i pomiarów;
- oczyszczenie terenu robót z odpadów zbrojenia, stanowiących własność Wykonawcy i usunięcie ich poza teren budowy.

## **10.Przepisy związane**

### **10.1.Normy**

PN-ISO 6935-1:1998 Stal do zbrojenia betonu. Pręty gładkie.

IDT-ISO 6935-1:1991

PN-ISO 6935-1/AK:1998 Stal do zbrojenia betonu. Pręty gładkie. Dodatkowe wymagania.

PN-ISO 6935-2:1998 Stal do zbrojenia betonu.

IDT-ISO 6935-2:1991 Pręty żebrowane.

PN-ISO 6935-2/AK:1998 Stal do zbrojenia betonu. Pręty żebrowane. Dodatkowe wymagania

Poprawki PN-ISO 6935-2/AK:1998/Ap1:1999

PN 82/H-93215 Walcówka i pręty stalowe do zbrojenia betonu. Poprawki:

1.BI 4/91 poz.27

2.BI 8/92 poz.38

Zmiany 1.BI 4/84 poz.17 PN-B-06251 Roboty betonowe i żelbetowe. Wymagania techniczne.

Zmiany PN-H-84023-06/A1:1996 Stal określonego stosowania. Stal do zbrojenia betonu.

Gatunki.

PN-H-04408 Metale. Technologiczna próba zginania.

PN-EN 10002-1 + AC1:1998 Metale. Próba rozciągania. Metoda badania w temperaturze otoczenia.

PN-B-03264 Konstrukcje betonowe, żelbetowe i sprężone. Projektowanie

### **10.2.Inne dokumenty i instrukcje**

- Specyfikacja techniczna wykonania i odbioru robót budowlanych – Wymagania ogólne (kod B-

00.00.00.), wydanie OWEOB Promocja – 2003r.

- Specyfikacja techniczna wykonania i odbioru robót budowlanych – Zbrojenie (kod CPV 45262310), wydanie OWEOB Promocja – 2005r.
- Warunki techniczne wykonania i odbioru robót budowlanych tom I część 4, wydanie Arkady – 1990 r.
- Instrukcje Instytutu Techniki Budowlanej:  
240/82 Instrukcja zabezpieczenia przed korozją konstrukcji betonowych i żelbetowych,  
306/91 Zabezpieczenie korozji alkalicznej betonu przez zastosowanie dodatków mineralnych

## BETONOWANIE KONSTRUKCJI

### SST 01.03.00.

Numery pozycji - Słownik Zamówień Publicznych  
Betonowanie konstrukcji – 45262300-4

## 1. Wstęp

### 1.1. Przedmiot SST

Przedmiotem niniejszej specyfikacji technicznej (SST) są wymagania dotyczące wykonania i odbioru robót związanych z wykonaniem konstrukcji betonowych i żelbetowych przy budowie: „Rozbudowa i przebudowa oczyszczalni ścieków Ptaszkowa i budowa budynku sita tercjalnego, kanalizacji deszczowej oraz drogowej komunikacji wewnętrznej i powierzchni utwardzonych”

### 1.2. Zakres stosowania SST

Specyfikacja techniczna stosowana jest jako dokument przetargowy i kontraktowy przy zlecaniu i realizacji robót wymienionych w pkt. 1.1.

Odstępstwa od wymagań podanych w niniejszej specyfikacji mogą mieć miejsce tylko w przypadkach małych prostych robót i konstrukcji drugorzędnych o niewielkim znaczeniu, dla których istnieje pewność, że podstawowe wymagania będą spełnione przy zastosowaniu metod wykonania na podstawie doświadczenia i przy przestrzeganiu zasad sztuki budowlanej.

### 1.3. Zakres robót objętych SST

Ustalenia zawarte w niniejszej specyfikacji ST dotyczą zasad prowadzenia robót związanych z wykonywaniem konstrukcji betonowych i żelbetowych w obiektach kubaturowych oraz obiektach budownictwa inżynierskiego. ST dotyczy wszystkich czynności mających na celu wykonanie robót związanych z:

- wykonaniem deskowań wraz z usztywnieniem;
- układaniem i zagęszczaniem mieszanki betonowej;
- pielęgnacją betonu;

Ustalenia zawarte w niniejszej specyfikacji dotyczą zasad prowadzenia robót związanych z wykonywaniem konstrukcji żelbetowych:

- ściana oporowa, ławy fundamentowe, ściany na ławach fundamentowych – beton C25/30
- fundamenty: płyta denna i ściany fundamentowe reaktora – beton C35/40W8



- fundamenty: płyta denna i ściany fundamentowe reaktora – beton C25/30W8
- wieńce żelbetowe – C25/30
- belki, nadproża – C25/30
- ściany i słupy – C25/30
- płyty stropowe – C25/30

#### **1.4. Określenia podstawowe**

**Mieszanka betonowa** – mieszanka wszystkich składników przed związaniem betonu.

**Zaczyn cementowy** – mieszanka cementu i wody.

**Zaprawa** – mieszanka cementu, wody, składników mineralnych i ewentualnych dodatków przechodzących przez sito kontrolne o boku oczka kwadratowego 2mm.

**Nasiąkliwość betonu** – stosunek masy wody, którą zdolny jest wchłonąć beton, do jego masy w stanie suchym.

**Stopień wodoszczelności** – symbol literowo-liczbowy (np.W8) klasyfikujący beton pod względem przepuszczalności wody. Liczba po literze W oznacza dziesięciokrotną wartość ciśnienia wody w MPa, działającego na próbki betonowe.

**Stopień mrozoodporności** – symbol literowo-liczbowy (np.F150) klasyfikujący beton pod względem jego odporności na działania mrozu. Liczba po literze F oznacza wymaganą liczbę cykli zamrażania i odmrażania próbek betonowych, przy której ubytek masy jest mniejszy niż 2%.

**Klasa betonu** – symbol literowo-liczbowy (np.B15) klasyfikujący beton pod względem jego wytrzymałości na ściskanie. Liczba po literze B oznacza wytrzymałość gwarantowaną R<sub>bg</sub> w MPa.

**Wytrzymałość gwarantowana betonu na ściskanie R<sub>bg</sub>** – wytrzymałość uzyskana w wyniku badania na ściskanie kostek sześciennych o boku 150 mm, wykonanych, przechowywanych i badanych zgodnie z normą PN-B-06250.

#### **1.5. Ogólne wymagania dotyczące robót**

Wykonawca robót jest odpowiedzialny za jakość ich wykonania oraz za ich zgodność z dokumentacją projektową, ST i poleceniami Inspektora nadzoru.

## **2. Materiały**

### **2.1. Ogólne wymagania dotyczące materiałów, ich pozyskiwania i składowania podano w ST B-00.00.00 „Wymagania ogólne” pkt.2**

Wymagania dotyczące jakości mieszanki betonowej regulują odpowiednie polskie normy.

Materiały stosowane do wykonywania robót betonowych powinny mieć:

- Aprobaty Techniczne lub być produkowane zgodnie z obowiązującymi normami,
- Certyfikat lub Deklarację Zgodności z Aprobata Techniczną lub z PN,
- Certyfikat na znak bezpieczeństwa,
- Certyfikat zgodności ze zharmonizowaną normą europejską wprowadzoną do zbioru norm polskich.

### **2.2. Beton**

Beton stosowany do konstrukcji musi spełniać następujące wymagania:

- nasiąkliwość – do 5%, badanie wg normy PN-B-06250;
- mrozoodporność – ubytek masy nie większy od 5%, spadek wytrzymałości na ściskanie nie większy niż

20% po 150 cyklach zamrażania i odmrażania F150, badanie wg normy PN-B-06250;

- wodoszczelność większa od 0,8 MPa – W8;

- wskaźnik wodno-cementowy większy od 0,5.

Skład mieszanki betonowej powinien być ustalony zgodnie z normą PN-B-06250 tak, aby przy najmniejszej ilości wody zapewnić szczelne ułożenie mieszanki w wyniku zagęszczania przez wibrowanie. Skład mieszanki betonowej ustala wytwórnia betonu i wymaga on zatwierdzenia przez Inspektora nadzoru. Stosunek poszczególnych frakcji kruszywa grubego ustalany doświadczalnie powinien odpowiadać najmniejszej jamistości. Zawartość piasku w stosie okruszowym powinna być jak najmniejsza i jednocześnie zapewniać niezbędną urabialność przy zagęszczaniu przez wibrowanie oraz nie powinna być większa niż 42% przy kruszywie grubym do 16mm. Optymalną zawartość piasku w mieszance betonowej ustala się następująco:

- z ustalonym, składem kruszywa grubego wykonuje się kilka mieszanek o ustalonym

teoretycznie stosunku w/c i o wymaganej konsystencji zawierających różną, ale nie większą od dopuszczalnej ilości piasku;

- za optymalną ilość piasku przyjmuje się taką, przy której mieszanka betonowa zagęszczona przez wibrowanie charakteryzuje się największą masą objętościową.

Maksymalne ilości cementu w zależności od klasy betonu są następujące:

- 400 kg/m<sup>3</sup> – dla betonu B20 – B30;

- 450 kg/m<sup>3</sup> – dla betonu klas B35 i wyższych.

Zawartość powietrza w mieszance betonowej badana metoda ciśnieniowa wg normy PN-B-06250 nie powinna przekraczać:

- wartości 2% - w przypadku niestosowania domieszek napowietrzających;

- wartości 3,5%-5,5% - dla betonu narażonego na czynniki atmosferyczne, przy uziarnieniu kruszywa do 16mm;

- wartości 4,5%-6,5% - dla betonu narażonego na stały dostęp wody przez zamarznięciem przy uziarnieniu kruszywa do 16mm.

Konsystencja mieszanek betonowych dostarczanych na budowę powinna być nie rzadsza od plastycznej oznaczonej symbolem K-3.

Dla konsystencji plastycznej K-3 dopuszcza się na budowie pomiar konsystencji przy pomocy stożka opadowego.

Różnice pomiędzy założoną konsystencją mieszanki a kontrolowaną nie mogą przekraczać  $\pm$  10mm przy pomiarze stożkiem opadowym.

Wszelkie materiały do wykonania robót powinny odpowiadać wymaganiom zawartym w normach polskich lub aprobaty technicznych ITB dopuszczających dany materiał do powszechnego stosowania w budownictwie.

### **3. Sprzęt**

#### **3.1.Ogólne wymagania dotyczące sprzętu podano w ST B-00.00.00 „Wymagania ogólne” pkt 3**

#### **3.2.Roboty można wykonywać przy użyciu dowolnego typu sprzętu zaakceptowanego przez Inspektora nadzoru**

Do podawania mieszanek należy stosować pojemniki lub pompy przystosowane do podawania mieszanek plastycznych. Do zagęszczania mieszanki betonowej należy stosować wibratory z buławami o średnicy nie większej od 0,65 odległości między prętami zbrojenia leżącymi w płaszczyźnie poziomej, o częstotliwości drgań 6000 drgań/minutę i łąty wibracyjne charakteryzujące się jednakowymi drganiami na całej długości.

Miejsca lub elementy szczególnie niebezpieczne dla obsługi powinny być specjalnie oznaczone. Sprzęt ten powinien podlegać kontroli osoby odpowiedzialnej za BHP na budowie. Osoby obsługujące sprzęt powinny być odpowiednio przeszkolone.

## **4. Transport**

### **4.1.Ogólne wymagania dotyczące transportu podano w ST B-00.00.00,„Wymagania ogólne” pkt 4**

#### **4.2.Transport materiałów**

Transport mieszanki betonowej należy wykonywać przy pomocy mieszalników samochodowych (tzw. gruszek). Ilość „gruszek” należy dobrać tak, aby zapewnić wymaganą szybkość betonowania z uwzględnieniem odległości dowozu, czasu twardnienia betonu oraz koniecznej rezerwy w o przypadku awarii samochodu. Podawanie i układanie mieszanki betonowej wykonywać przy pomocy pompy lub innych środków zaakceptowanych przez Inspektora nadzoru.

Czas trwania transportu i wbudowania mieszanki nie powinien być dłuższy niż:

- 90 min. – przy temperaturze + 15° C;
- 70 min. – przy temperaturze + 20° C;
- 30 min. – przy temperaturze + 30° C.

## **5. Wykonanie robót**

### **5.1.Ogólne wymagania dotyczące wykonania robót podano w ST B-00.00.00**

#### **„Wymagania ogólne” pkt 5**

#### **5.2.Warunki przystąpienia do robót**

Roboty betoniarskie muszą być wykonywane zgodnie z wymaganiami norm: PN-B-06250 i PN-B-06251. Betonowanie można rozpocząć po uzyskaniu zezwolenia Inspektora nadzoru potwierdzonego wpisem do dziennika budowy. Przed przystąpieniem do betonowania powinna być stwierdzona przez Inspektora nadzoru prawidłowość wykonania wszystkich robót poprzedzających betonowanie, a w szczególności:

- prawidłowość deskowań, rusztowań i usztywnień pomostów,
- prawidłowość wykonania zbrojenia
- zgodność rzędnych z projektem,
- czystość deskowania oraz obecność wkładek dystansowych zapewniających wymaganą wielkość otuliny,
- przygotowanie powierzchni betonu uprzednio ułożonego w miejscu przerwy roboczej,
- prawidłowość rozmieszczenia i niezmiennosć kształtu elementów wbudowanych w betonową konstrukcję,
- gotowość sprzętu i urządzeń do prowadzenia betonowania.

Betonowanie można rozpocząć po uzyskaniu zezwolenia Inspektora nadzoru potwierdzonego wpisem do dziennika budowy.

#### **5.2.Wykonanie robót**

##### **5.2.1.Betonowanie.**

Przy stosowaniu pomp wymagane jest sprawdzenie ustalonej konsystencji mieszanki betonowej przy wylocie. Mieszanki betonowej nie zrzucać z wysokości większej niż 0,75m od powierzchni, na którą spada.

W przypadku, gdy wysokość ta jest większa, należy mieszankę podawać za pomocą rynny zsypowej do wysokości 3,0m.

*Przy wykonywaniu elementów konstrukcyjnych należy przestrzegać następujących wymogów:*

- w fundamentach mieszankę betonową należy układać bezpośrednio z pompy warstwami do 40 cm, zagęszczając wibratorami wglębnymi,
- przy wykonywaniu płyty mieszankę betonową należy układać bezpośrednio z pompy,
- przy betonowaniu belek stosować wibratory wglębne.

*Przy zagęszczaniu mieszanki betonowej należy spełniać następujące warunki:*

- podczas zagęszczania wibratorami wglębnymi nie wolno dotykać zbrojenia buławą wibratora,
- wibratory wglębne stosować o częstotliwości min. 6000 drgań na minutę, z buławami o średnicy nie większej niż 0,65 odległości między prętami zbrojenia leżącymi w płaszczyźnie poziomej,
- podczas zagęszczania wibratorami wglębnymi należy zagłębiać buławę na głębokość 5-8 cm w warstwę poprzednią i przytrzymywać buławę w jednym miejscu w czasie 20-30 s, po czym wyjmować powoli w stanie wibrującym,
- kolejne miejsca zagłębienia buławy powinny być od siebie oddalone o  $1,4 R$ , gdzie  $R$  jest promieniem skutecznego działania wibratora, odległość ta wynosi 0,3-0,5m,
- czas zagęszczania wibratorem powierzchniowym w jednym miejscu powinien wynosić od 30 do 60 s,
- zasięg działania wibratorów przyczepnych wynosi zwykle od 20 do 50cm w kierunku głębokości i od 1,0 do 1,5m w kierunku długości elementu, rozstaw wibratorów należy ustalić doświadczalnie tak, aby nie powstawały martwe pola.

Przerwy z betonowaniem należy sytuować w miejscach uprzednio przewidzianych i uzgodnionych z Projektantem. Ukształtowanie betonu w przerwie roboczej powinno być uzgodnione z Projektantem, a w prostszych przypadkach można kierować się zasadą, że powinna ona być prostopadła do powierzchni elementu. Powierzchnia betonu w miejscu przerywania betonowania powinna być starannie przygotowana do połączenia betonu stwardniałego ze świeżym przez usunięcie z powierzchni betonu stwardniałego, luźnych okruszków betonu oraz warstwy szkliva cementowego oraz zwilżenie wodą. Powyższe zabiegi należy wykonać bezpośrednio przed rozpoczęciem betonowania. W przypadku przerwy w układaniu betonu zagęszczanego przez wibrowanie wznowienie betonowania nie powinno się odbyć później niż w ciągu 3 godzin lub po całkowitym stwardnieniu betonu. Jeżeli temperatura powietrza jest wyższa niż  $20^{\circ}\text{C}$  czas trwania przerwy nie powinien przekraczać 2 godzin. Po wznowieniu betonowania należy unikać dotykania wibratorem dekowania, zbrojenia i poprzednio ułożonego betonu. W przypadku gdy betonowanie konstrukcji wykonywane jest także w nocy, konieczne jest wcześniejsze przygotowanie odpowiedniego oświetlenia, zapewniającego prawidłowe wykonawstwo robót i dostateczne warunki bezpieczeństwa pracy.

#### *5.2.2. Warunki atmosferyczne przy układaniu mieszanki betonowej i wiązaniu betonu.*

Betonowanie konstrukcji należy wykonywać wyłącznie w temperaturach nie niższych niż  $+5^{\circ}\text{C}$ , zachowując warunki umożliwiające uzyskanie przez beton wytrzymałości co najmniej 15 MPa przed pierwszym zamarznięciem. W wyjątkowych przypadkach dopuszcza się betonowanie w temperaturze do  $-5^{\circ}\text{C}$ , jednak wymaga to zgody Inspektora nadzoru oraz zapewnienia temperatury mieszanki betonowej  $+20^{\circ}\text{C}$  w chwili układania i zabezpieczenia uformowanego elementu przed utratą ciepła w czasie co najmniej 7 dni. Temperatury mieszanki betonowej w chwili opróżniania betoniarki nie powinna być wyższa niż  $35^{\circ}\text{C}$ . Niedopuszczalne jest kontynuowanie betonowania w czasie ulewnego deszczu, należy zabezpieczyć miejsce robót za pomocą mat lub folii.

#### *5.2.3. Pielęgnacja betonu.*

Bezpośrednio po zakończeniu betonowania zaleca się przykrycie powierzchni betonu lekkimi

wodoszczelnymi osłonami zapobiegającymi odparowaniu wody z betonu i chroniącymi beton przed deszczem i nasłonecznieniem. Przy temperaturze otoczenia wyższej niż +5°C należy nie później niż po 12 godz. Od zakończenia betonowania rozpocząć pielęgnację wilgotnościową betonu i prowadzić ją co najmniej przez 7 dni przez polewanie 3 razy na dobę.

Przy temperaturze otoczenia +15°C i wyższej beton należy polewać w ciągu pierwszych 3 dni co 3 godziny w dzień i co najmniej 1 raz w nocy, a w następnie dni co najmniej 3 razy na dobę.

Woda stosowana do polewania betonu powinna spełniać wymagania normy PN-B—6250.

W czasie dojrzewania betonu elementy powinny być chronione przed uderzeniami i drganiami przynajmniej do chwili uzyskania przez niego wytrzymałości co najmniej 15 MPa.

#### 5.2.4. Wykończanie powierzchni betonu

Dla powierzchni betonu obowiązują następujące wymagania:

- wszystkie betonowe powierzchnie muszą być gładkie i równe, bez zagłębień między ziarnami kruszywa, przełomami i wyrzuszeniami ponad powierzchnię,
- pęknięcia i rysy są niedopuszczalne,
- równość powierzchni ustroju nośnego przeznaczonej pod izolację powinna odpowiadać wymaganiom normy PN-B-10260; wypukłości i wgłębienia nie powinny być większe niż 2mm.

Ostre krawędzie betonu po rozdeskowaniu powinny być oszlifowane.

Bezpośrednio po rozebraniu deskowań należy wszystkie wystające nierówności wyrównać za pomocą tarcz karborundowych i czystej wody. Wyklucza się szpachlowanie konstrukcji po rozdeskowaniu.

#### 5.2.5. Deskowania.

Deskowanie należy wykonać według projektu technologicznego deskowania, opracowanego na podstawie obliczeń statyczno-wytrzymałościowych. Projekt opracowuje Wykonawca w ramach ceny kontraktowej i uzgadnia z Projektantem. Konstrukcja deskowania powinna być sprawdzana na siły wywołane parciem świeżej masy betonowej i uderzeniami przy jej wylewaniu oraz powinna uwzględniać:

- szybkość betonowania;
- sposób zagęszczania;
- obciążenia pomostami roboczymi.

Konstrukcja deskowania powinna spełniać następujące warunki:

- zapewniać odpowiednią sztywność i niezmienność kształtu konstrukcji;
- zapewniać jednorodną powierzchnię betonu;
- zapewniać odpowiednią szczelność;
- zapewniać łatwy ich montaż i demontaż oraz wielokrotność użycia,
- wykazywać odporność na deformację pod wpływem warunków atmosferycznych.

Deskowanie zaleca się wykonać ze sklejki. Dopuszcza się wykonanie deskowania z desek iglastych II lub IV klasy przy czym minimalna grubość desek wynosi 32 mm. Deski powinny być jednostronnie strugane i przygotowane do łączenia na wpust i pióro. Styki gdzie nie można zastosować połączenia na pióro i wpust, należy uszczelnić taśmami z tworzyw sztucznych albo pianką. Należy zwrócić szczególną uwagę na uszczelnienie styków ścian z dnem deskowania oraz styków deskowań belek i żeber.

## **6. Kontrola jakości robót**

### **6.1. Ogólne zasady kontroli jakości robót podano w ST B-00.00.00 „Wymagania ogólne” pkt.6**

#### **6.2. Badania kontrolne betonu**

Dla określenia wytrzymałości betonu wbudowanego w konstrukcję należy w trakcie betonowania pobierać próbki kontrolne w postaci kostek sześciennych o boku 15cm w liczbie nie mniejszej niż:

- 1 próbka na 100 zarobów;
- 1 próbka na 50m<sup>3</sup> betonu;
- 3 próbki na dobę;
- 6 próbek na partię betonu.

Próbki pobiera się losowo po jednej, równomiernie w okresie betonowania, a następnie przechowuje się, przygotowuje i bada w okresie 28 dni zgodnie z normą PN-B-060250.

Jeżeli próbki pobrane i badane jak wyżej wykażą wytrzymałość niższą od przewidzianej dla danej klasy betonu, należy przeprowadzić badania próbek wyciętych z konstrukcji.

Jeżeli wyniki tych badań będą pozytywne, to beton należy uznać za odpowiadający wymaganej klasie betonu. W przypadku niespełnienia warunków wytrzymałości betonu na ściskanie po 28 dniach dojrzewania, dopuszcza się w uzasadnionych przypadkach, za zgodą Inspektora nadzoru, spełnienie tego warunku w okresie późniejszym, lecz nie dłuższym niż 90 dni. Dopuszcza się pobieranie dodatkowych próbek i badanie wytrzymałości betonu na ściskanie w okresie krótszym niż 28 dni. Dla określenia nasiąkliwości betonu należy pobrać przy stanowisku betonowania co najmniej jeden raz w okresie betonowania oraz każdorazowo przy zmianie składników betonu, sposobu układania i zagęszczania po 3 próbki o kształcie regularnym lub po 5 próbek o kształcie nie regularnym, zgodnie z normą PN-B-06250.

Próbki trzeba przechowywać w warunkach laboratoryjnych i badać w okresie 28 dni zgodnie z normą PN-B-06250. Nasiąkliwość zaleca się również badać na próbkach wyciętych z konstrukcji. Dla określenia mrozoodporności betonu należy pobrać przy stanowisku betonowania co najmniej jeden raz w okresie betonowania obiektu oraz każdorazowo przy zmianie składników i sposobu wykonywania betonu po 12 próbek regularnych o minimalnym wymiarze boku lub średnicy próbki 100 mm. Próbki należy przechowywać w warunkach laboratoryjnych i badać w okresie 90 dni zgodnie z normą PN-B-06250. Zaleca się badać mrozoodporność na próbkach wyciętych z konstrukcji. Wymagany stopień wodoszczelności sprawdza się, pobierając co najmniej jeden raz w okresie betonowania obiektu oraz każdorazowo przy zmianie składników i sposobu wykonywania betonu po 6 próbek o grubości nie większej niż 160mm i minimalnym

wymiarze boku lub średnicy 100mm.

#### **6.2.Tolerancja wykonania**

##### **6.2.1.Wymagania ogólne**

Do wykonania robót fundamentowych stosuje się tolerancje klasy N1. Do wykonania pozostały robót betonowych stosować tolerancje klasy N2 z uwagi na wykonanie elementów szczególnie istotnych z punktu widzenia niezawodności konstrukcji. Odchylenia poziome usytuowania podpór i elementów powinny być mierzone w stosunku do osi podłużnych i poprzecznych osnowy geodezyjnej pokrywających się z osiami ścian i słupów. Odchylenia poziome wzdłuż wysokości budynku powinny przyjmować wartości różniące się w stosunku do układu rzeczywistego. W przypadku stwierdzenia odchyleń o charakterze systematycznym należy podjąć działania korygujące.

### 6.2.2. System odniesienia

Przed przystąpieniem do robót na budowie należy ustalić punkty pomiarowe zgodne z przyjętą podstawą geodezyjną stanowiącą przestrzenny układ odniesienia do określania usytuowania elementów konstrukcji zgodnie z normami PN-87/N-02251 i PN-74/N-02211. Punkty pomiarowe powinny być zabezpieczone przed uszkodzeniem lub zniszczeniem.

### 6.3. Tolerancje szczegółowe

#### 1) Fundamenty

Dopuszczalne odchylenie usytuowania osi fundamentów w planie nie może być większe niż  $\pm 10\text{mm}$ . Dopuszczalne odchylenie usytuowania poziomu fundamentów w stosunku do poziomu pozycyjnego nie może przekraczać  $\pm 20\text{mm}$ .

#### 2) Słupy i ściany

Dopuszczalne odchylenie usytuowania słupów i ścian w planie w stosunku do punktu pozycyjnego nie może przekraczać  $\pm 5\text{mm}$ .

Dopuszczalne odchylenie wymiaru wolnej odległości usytuowania słupów i ścian w planie w stosunku do słupów i ścian sąsiednich nie może przekraczać  $\pm 10\text{mm}$ .

Dopuszczalne odchylenie wymiaru budynku L na każdym poziomie nie może przekraczać  $\pm 20\text{mm}$ .

Dopuszczalne odchylenie słupa lub ściany od pionu pomiędzy poziomami przyległych kondygnacji o wysokości h nie może przekraczać  $\pm h/400$ .

Dopuszczalne wygięcie słupa lub ściany pomiędzy poziomami przyległych kondygnacji nie może przekraczać  $\pm 5\text{mm}$  lub  $h/1000$ .

#### 3) Belki i płyty

Dopuszczalne odchylenie usytuowania osi belki w stosunku do osi słupa nie może być większe niż  $\pm 5\text{mm}$ .

Dopuszczalne odchylenie poziomu podpór belki lub płyty o rozpiętości L nie może być większe niż  $\pm L/500$  lub  $10\text{mm}$ .

Dopuszczalne odchylenie poziomu przyległych belek nie może być większe niż  $\pm 10\text{mm}$ .

Dopuszczalne odchylenie rozstawu między belkami nie może być większe niż  $\pm 5\text{mm}$ .

Dopuszczalne wygięcie belek i płyty od poziomu nie powinno być większe niż  $\pm 10\text{mm}$ .

Dopuszczalne odchylenie poziomu przyległych stropów sąsiednich kondygnacji nie może być większe niż  $\pm 10\text{mm}$ .

Dopuszczalne odchylenie poziomu H stropu na najwyższej kondygnacji w stosunku do poziomu podstawy nie powinno być większe niż  $\pm 20\text{mm}$ .

#### 4) Przekroje

Dopuszczalne odchylenie wymiaru l przekroju poprzecznego nie powinno być większe niż  $\pm 5\text{mm}$  lub  $\pm 0,02l$ .

Dopuszczalne odchylenie szerokości przekroju elementu na poziomach górnym i dolnym oraz odchylenie płaszczyzny bocznej od pionu nie powinno być większe niż  $\pm 5\text{mm}$  lub  $\pm 0,02l$ .

Dopuszczalne odchylenie usytuowania strzemion nie powinno być większe niż  $\pm 5\text{mm}$ .

Dopuszczalne usytuowanie odgięć i połączeń prętów nie powinno być większe niż  $\pm 5\text{mm}$ .

#### 5) Powierzchnie i krawędzie

Dopuszczalne odchylenia od płaskiej formowanej lub wygładzonej powierzchni na odcinku 2 m nie powinny być większe niż  $5\text{mm}$ .

Dopuszczalne odchylenia od płaskiej niewygładzonej powierzchni na odcinku 2 m nie powinny być większe niż  $10\text{mm}$ .

Dopuszczalne lokalne odchylenia od płaskiej formowanej lub wygładzonej powierzchni na odcinku 0,2m nie powinny być większe niż 2mm.

Dopuszczalne lokalne odchylenia od płaskiej niewygładzonej powierzchni na odcinku 0,2m nie powinny być większe niż 4mm.

Dopuszczalne odchylenia elementu o długości L (w mm) powodujące jego skośność w płaszczyźnie nie powinny być większe niż  $L/200 < 10\text{mm}$ .

Dopuszczalne odchylenie linii krawędzi elementu na odcinku 1,0m nie powinno być większe niż 2mm.

#### 6) Otwory i wkładki.

Dopuszczalne odchylenia w usytuowaniu otworów i wkładek nie powinno być większe niż  $\pm 5\text{ mm}$ .

## **7. Obmiar robót**

### **7.1. Ogólne zasady obmiaru robót podano w ST B-00.00.00 „Wymagania ogólne” pkt. 7**

#### **7.2. Jednostka obmiarowa**

Jednostką obmiaru jest  $1\text{m}^3$  (metr sześcienny) konstrukcji z betonu. Do obliczania ilości przedmiarowej przyjmuje się ilość konstrukcji wg dokumentacji projektowej. Z kubatury nie potrąca się rowków, skosów o przekroju równym lub mniejszym od  $6\text{ cm}^2$ .

## **8. Odbiór robót**

### **8.1. Ogólne zasady odbioru robót podano w ST B-00.00.00 „Wymagania ogólne” pkt. 8**

#### **8.2. Odbiór robót zanikających i ulegających zakryciu**

Podstawą odbioru robót zanikających lub ulegających zakryciu jest:

- pisemne stwierdzenie Inspektora nadzoru w dzienniku budowy o wykonaniu robót zgodnie z dokumentacją projektową i SST;
- inne pisemne stwierdzenie Inspektora nadzoru o wykonaniu robót.

Zakres robót zanikających lub ulegających zakryciu określają pisemne stwierdzenia Inspektora nadzoru lub inne dokumenty potwierdzone przez Inspektora nadzoru.

#### **8.3. Odbiór częściowy**

Odbiór częściowy polega na ocenie ilości i jakości wykonanej części robót. Odbioru częściowego robót dokonuje się dla zakresu określonego w dokumentach umownych według zasad jak przy odbiorze ostatecznym robót. Celem odbioru częściowego jest wczesne wykrycie ewentualnych usterek w realizowanych robotach i ich usunięciem przed odbiorem końcowym. Odbiór częściowy robót jest dokonywany przez Inspektora nadzoru w obecności kierownika budowy. Protokół odbioru częściowego robót jest podstawą do dokonania częściowego rozliczenia robót jeżeli umowa taką formę przewiduje.

#### **8.4. Odbiór ostateczny (końcowy)**

Odbiór ostateczny stanowi ostateczną ocenę rzeczywistego wykonania robót w odniesieniu do zakresu, jakości i zgodności z dokumentacją projektową. Odbiór końcowy odbywa się po pisemnym stwierdzeniu przez Inspektora nadzoru w dzienniku budowy zakończenia robót betonowych i spełnieniu innych warunków dotyczących tych robót zawartych w umowie.



## **9. Podstawa płatności**

### **9.1. Ogólne ustalenia dotyczące podstawy płatności podano w ST B-00.00.00**

**„Wymagania ogólne „ pkt. 9**

### **9.2. Cena jednostkowa**

Cena jednostkowa uwzględnia:

- zakup i dostarczenie niezbędnych czynników produkcji;
- wykonanie deskowań oraz rusztowania z pomostem;
- oczyszczenie deskowania;
- przygotowanie i transport mieszanki;
- ułożenie mieszanki betonowej z zagęszczeniem i pielęgnacją;
- wykonanie przerw dylatacyjnych;
- wykonanie w konstrukcji wszystkich wymaganych projektem otworów;
- rozbiórkę deskowań, rusztowań i pomostów;
- oczyszczenie stanowiska pracy i usunięcie, będących własnością Wykonawcy materiałów rozbiórkowych;
- wykonanie badań i pomiarów kontrolnych.

## **10. Przepisy związane**

### **10.1. Normy**

PN-B-01801 Konstrukcje betonowe i żelbetowe. Podstawy projektowania.

PN-B-06250 Beton zwykły

PN-B-06251 Roboty betonowe i żelbetowe. Wymagania techniczne

PN-M-47900.00 Rusztowania stojące metalowe robocze. Określenia, podział i główne wymiary.

PN-D-96000 Tarcica iglasta ogólnego przeznaczenia.

PN-N-02251 Geodezja. Osnowy geodezyjne. Terminologia.

PN-N-02211 Geodezyjne wyznaczanie pomieszczeń. Podstawowe nazwy i określenia.

### **10.2. Inne dokumenty i instrukcje**

- Specyfikacja techniczna wykonania i odbioru robót budowlanych – Wymagania ogólne (kod B-00.00.00.), wydanie OWE OB Promocja – 2003r.
  - Specyfikacja techniczna wykonania i odbioru robót budowlanych – Betonowanie (kod CPV 45262300). Betonowanie konstrukcji (kod 45262311). Betonowanie bez zbrojenia (kod 45262350) (kod CPV 45262300), wydanie OWE OB Promocja – 2005r.
  - Warunki techniczne wykonania i odbioru robót budowlanych tom I część 4, wydanie Arkady – 1990 r.
- Instrukcje Instytutu Techniki Budowlanej:
- 240/82 Instrukcja zabezpieczenia przed korozją konstrukcji betonowych i żelbetowych,
  - 306/91 Zabezpieczenie korozji alkalicznej betonu przez zastosowanie dodatków mineralnych.

## **ROBOTY MUROWE**

### **SST 01.04.00**

Numery pozycji - Słownik Zamówień Publicznych  
Roboty murarskie – 45262522-6

## **1. Wstęp**

### **1.1. Przedmiot SST**

Przedmiotem niniejszej szczegółowej specyfikacji technicznej są wymagania dotyczące wykonania i odbioru murów z materiałów ceramicznych przy budowie: „Rozbudowa i przebudowa oczyszczalni ścieków Ptaszkowa i budowa budynku sita tercjalnego, kanalizacji deszczowej oraz drogowej komunikacji wewnętrznej i powierzchni utwardzonych”

### **1.2. Zakres stosowania SST**

Szczegółowa specyfikacja techniczna jest stosowana jako dokument przetargowy i kontraktowy przy zlecaniu.

### **1.3. Zakres robót objętych SST**

Roboty, których dotyczy specyfikacja, obejmują wszystkie czynności umożliwiające i mające na celu wykonanie murów zewnętrznych i wewnętrznych obiektów tzn.:

- murowanie ścian nośnych zewnętrznych z pustaków ceramicznych gr. 25cm
- murowanie ścian nośnych wewnętrznych z pustaków ceramicznych gr. 18,8cm

### **1.4. Określenia podstawowe**

Określenia podane w niniejszej ST są zgodne z obowiązującymi odpowiednimi normami.

### **1.5. Ogólne wymagania dotyczące robót**

Wykonawca robót jest odpowiedzialny za jakość ich wykonania oraz za zgodność z dokumentacją projektową, SST i poleceniami Inspektora nadzoru.

## **2. Materiały**

### **2.1. Woda zarobowa do betonu PN-EN 1008:2004**

Do przygotowania zapraw stosować można każdą wodę zdatną do picia, z rzeki lub jeziora.

Niedozwolone jest użycie wód ściekowych, kanalizacyjnych bagiennych oraz wód zawierających tłuszcze organiczne, oleje i muł.

## **2.2. Zaprawy budowlane cementowo-wapienne**

Marka i skład zaprawy powinny być zgodne z wymaganiami podanymi w projekcie. Przygotowanie zapraw do robót murowych powinno być wykonywane mechanicznie. Zaprawę należy przygotować w takiej ilości, aby mogła być wbudowana możliwie wcześnie po jej przygotowaniu tj. ok. 3 godzin.

Do zapraw murarskich należy stosować piasek rzeczny lub kopalniany. Do zapraw cementowo-wapiennych należy stosować cement portlandzki z dodatkiem żużla lub popiołów lotnych 25 i 35 oraz cement hutniczy 25 pod warunkiem, że temperatura otoczenia w ciągu 7 dni od chwili zużycia zaprawy nie będzie niższa niż +5°C. Do zapraw cementowo-wapiennych należy stosować wapno suchogaszone lub gaszone w postaci ciasta wapiennego otrzymanego z wapna niegaszonego, które powinno tworzyć jednolitą i jednobarwną masę, bez grudek niegaszonego wapna i zanieczyszczeń obcych. Skład objętościowy zapraw należy dobierać doświadczalnie, w zależności od wymaganej marki zaprawy oraz rodzaju cementu i wapna.

## **2.3. Pustaki ceramiczne**

Ściany zewnętrzne z pustaków ceramicznych gr. 25cm

Ściany wewnętrzne z pustaków ceramicznych gr. 18,8cm

Cegła powinna odpowiadać aktualnej normie państwowej.

wymiary 250 mm x 373 mm, h = 238mm

wymiary 188 mm x 498 mm, h = 238mm

nasiąkliwość nie powinna być wyższa niż 20%

wytrzymałość na ściskanie 15,0 MPa

gęstość pozorną 1,4 kg/dm<sup>3</sup>,

współczynnik przewodności cieplnej 0,21 W/mK

odporność na działanie mrozu po 25 cyklach zamrażania do –15°C i odmrażania – brak uszkodzeń po badaniu.

## **3. Sprzęt**

Ogólne: wymagania dotyczące sprzętu podane w STT B-00.00.00 (kod 45000000-7) "Wymagania ogólne" pkt 3.

Do wykonania robót potrzebny będzie sprzęt:

- urządzenie do przygotowania zaprawy,
- specjalny dozownik i kielnia z gracą do zaprawy cienkościennej
- podnośnik taśmowy,
- kielnie, poziomice, sprzęt BHP.

## **4. Transport**

Materiały i elementy mogą być przewożone dowolnymi środkami transportu.

Podczas transportu materiały i elementy konstrukcji powinny być zabezpieczone przed uszkodzeniami lub utratą stateczności.

## 5. Wykonanie robót

### *Ściany pustaków ceramicznych*

Przed przystąpieniem do murowania ścian należy odebrać roboty ziemne i fundamentowe. Przed przystąpieniem do wznoszenia murów należy sprawdzić wymiary oraz kąty skrzyżowań ścian fundamentowych. Mury należy wykonywać warstwami z zachowaniem prawidłowego wiązania i grubości spoin. W pierwszej kolejności należy wykonywać mury nośne i słupy. Pustaki ceramiczne układane na zaprawie powinny być czyste i wolne od kurzu. Podczas murowania w okresie letnim, w wysokich temperaturach przed ułożeniem w murze pustaki ceramiczne należy obficie zraszać wodą. W przypadku stosowania zapraw tradycyjnych, cementowo - wapiennych dopuszcza się wykonywanie konstrukcji murowych w temp. poniżej 0°C pod warunkiem zastosowania odpowiednich środków zapobiegających zamarzaniu zapraw. W przypadku stosowania zapraw cienkospoinowych murowanie w temp. poniżej 0°C jest niedopuszczalne. W zakresie temperatur od 0°C do + 5°C stosuje się wersje zimowe zapraw cienkospoinowych. W temperaturze powyżej + 5°C stosuje się typowe wersje zapraw. W murach wykonywanych na tradycyjnych zaprawach jeśli nie ma szczególnych wymagań należy przyjmować grubość normową spoiny: 12mm w spoinach poziomych przy czym grubość maksymalna nie powinna przekraczać 17mm, a minimalna 10mm. Spoiny poziome powinny być dokładnie wypełnione zaprawą, spoiny pionowe pozostają niewypełnione. W murach wykonywanych na zaprawach cienkospoinowych grubość zaprawy należy przyjmować od 2 do 3mm.

### *Dozbrojenie ścian w poziomie*

Prawidłowe zbrojenie murów zmniejsza prawdopodobieństwo powstania rys i wpływa na wielkość ich rozwarcia.

### *Otwory o szerokości poniżej 2,5m*

W przypadku otworów o szerokości poniżej 2,5m należy zbroić cały pas podokienny (rys. 1)

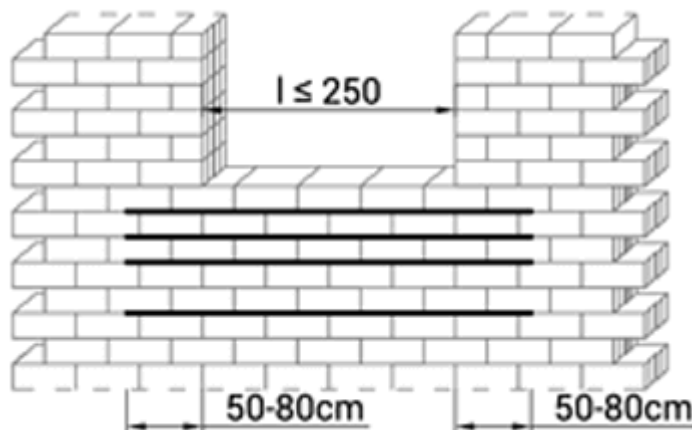

Rys. 1. Zbrojenie strefy podokiennej przy małych otworach

### Otworki o szerokości powyżej 2,5m

W przypadku otworów o szerokości powyżej 2,5m można stosować zróżnicowaną długość zbrojenia (rys. 2)

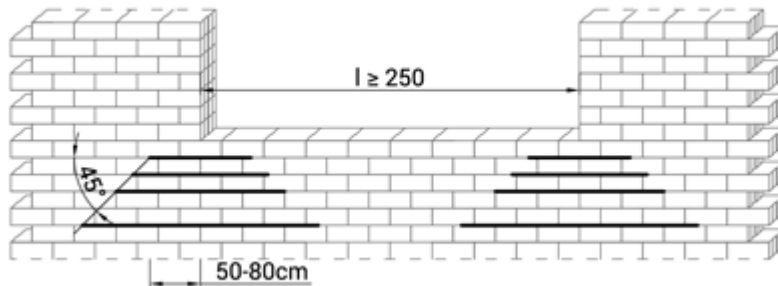

Rys. 2. Zbrojenie strefy podokiennej przy dużych otworach

W obu przypadkach zbrojenie powinno być ułożone poza krawędź otworu na odległość 50-80cm. Zachowanie tej odległości pozwala na spełnienie warunku zakotwienia zbrojenia w strefie ściskanej muru. Zbrojenie układa się w dwóch lub trzech kolejnych spoinach wspornych, w taki sposób, aby jego ilość malała wraz z odległością od otworu. Ważny jest sposób ułożenia zbrojenia w zaprawie, tak aby nie stykało się z elementami murowymi (rys.3).

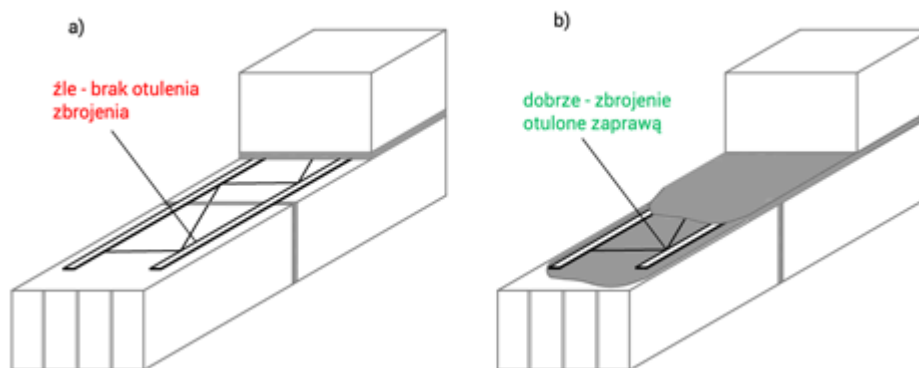

Rys. 3. a) Nieprawidłowe i b) prawidłowe otulenie zbrojenia zaprawą

### Czym należy zbroić strefę podokienną

Zgodnie z normą PN-EN 845-3 do zbrojenia muru zaleca się stosowanie prefabrykowanego zbrojenia do spoin wspornych w postaci:

- kratowniczek,
- drabinek,
- siatek plecionych,
- siatek cięto-ciągnionych.

Gotowe zbrojenie prefabrykowane produkowane jest w różnych szerokościach, rodzajach (do spoiny cieniej i zwykłej) i standardach ochrony przed korozją. Należy pamiętać o tym, aby stosować te wyroby, które mają odpowiednie dokumenty dopuszczające do obrotu. Przykłady zbrojenia prefabrykowanego pokazane są na rysunkach od 4 do 7.

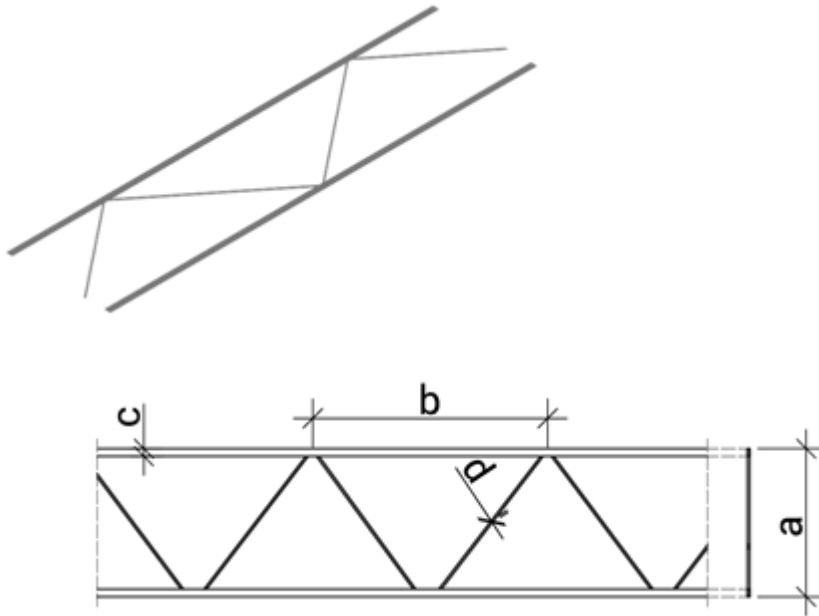

Rys.4. Zbrojenie prefabrykowane do murów łączonych na zaprawę cienkowarstwową (płaskownik o wymiarach 1,5 x 8mm)

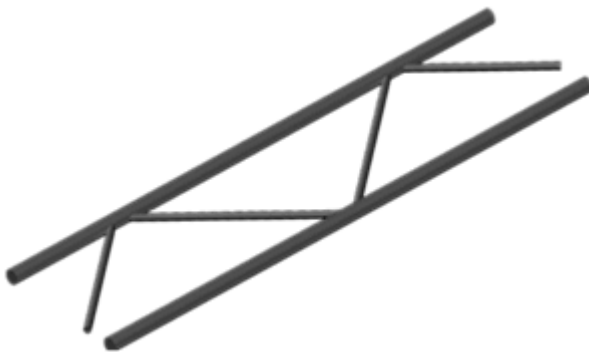

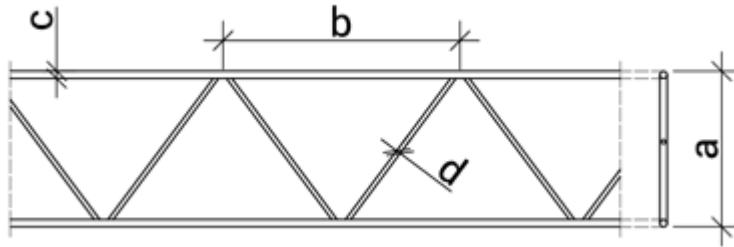

Rys.5. Zbrojenie prefabrykowane do murów łączonych na zaprawę tradycyjną

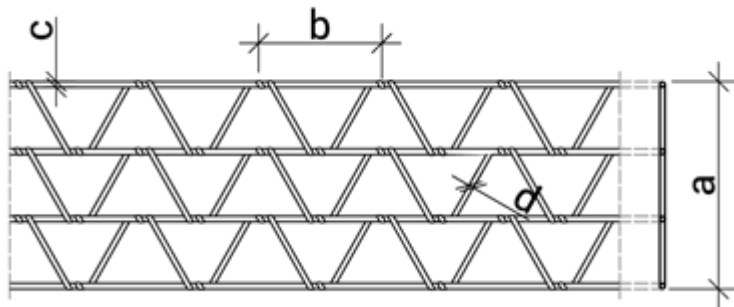

Rys. 6. Siatka pleciona

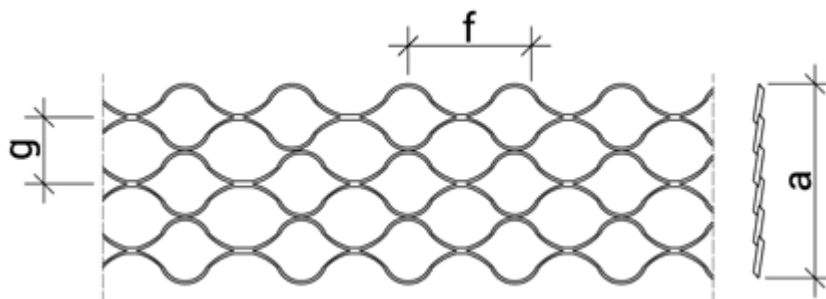

Rys. 7. Siatka cięto-ciągniona

Zbrojenie w spoinach wspornych w strefie podokiennej musi spełniać warunki konstrukcyjne związane z jego rozmieszczeniem, zakotwieniem i łączeniem oraz minimalną grubością otuliny zaprawą. Należy spełnić wymagania zawarte w normie PN-EN 1996-1-1. Użyta stal zbrojeniowa powinna być antykorozyjna lub odpowiednio zabezpieczona. Mierzona od lica muru minimalna grubość otuliny zaprawą powinna wynosić 15mm. Grubość spoiny wspornej przy stosowaniu zaprawy zwykłej lub lekkiej powinna być większa o co najmniej 5mm od średnicy pręta zbrojeniowego.

W przypadku stosowania zaprawy cienkowarstwowej problemem może być otulenie prętów w spoinie wspornej. Należy stosować się do wytycznych producentów tego zbrojenia.

Do zbrojenia strefy podokiennej nie zaleca się stosowania niepowiązanych ze sobą prętów zbrojeniowych oraz płaskowników stalowych. Płaskowniki w postaci bednarki były stosowane z dobrym skutkiem do wzmacniania cienkich ścian działowych. Należy jednak pamiętać, że szerokość taśm z bednarki była znacząca w stosunku do grubości muru.

*Ściany murowane międzylokalowe i między mieszkaniami a pozostałymi pomieszczeniami.*

Ściany z bloczków ceramicznych wymagające izoalcyjności akustycznej muszą spełniać standard  $R'A1 = 55$  dB dla gotowej ściany. W związku z tym ścianę należy wykonać z materiałów o odpowiedniej izolacyjności akustycznej np. Porotherm 25/37,5 AKU, lub innych o nie gorszych parametrach, zgodnie z zaleceniami producenta (w przypadku Porotherm 25/37,5 AKU błocek murowany na tradycyjną zaprawę układaną w spoinach poziomych oraz kieszeniach pionowych utworzonych po zestawieniu pustaków). Niezależnie od producenta, należy wypełnić dostosowaną do materiału zaprawą spoiny poziome i pionowe na całej powierzchni bloczka. Łączenie ściany międzylokalowej ze ścianą zewnętrzną zgodnie z zaleceniami producenta.

## **6. Kontrola jakości**

### **6.1. Materiały**

Przy odbiorze pustaków i cegły należy przeprowadzić na budowie:

- sprawdzenie zgodności klasy oznaczonej na ceglach z zamówieniem i wymaganiami stawianymi w dokumentacji technicznej;
- próby doraźnej przez oględziny, opukiwanie i mierzenie: wymiarów i kształtu liczby szczerb i pęknięć,
- odporności na uderzenia;
- przełomu ze zwróceniem szczególnej uwagi na zawartość margla.

W przypadku niemożności określenia jakości przez próbę doraźną należy poddać badaniom laboratoryjnym (szczególnie co do klasy i odporności na działanie mrozu).

### **6.2. Zaprawy**

W przypadku gdy zaprawa wytwarzana jest na placu budowy, należy kontrolować jej markę i konsystencję w sposób podany w obowiązującej normie. Wyniki odbiorów materiałów i wyrobów powinny być każdorazowo wpisywane do dziennika budowy.

## **7. Obmiar robót**

Jednostką obmiarową robót jest –  $m^2$  muru o odpowiedniej grubości. Ilość robót określa się na podstawie projektu z uwzględnieniem zmian zaaprobowanych przez Inżyniera i sprawdzonych w naturze.

## **8. Odbiór robót**

### **8.1. Odbiór robót murowych powinien się odbyć przed wykonaniem tynków i innych robót wykończeniowych.**

Podstawę do odbioru robót murowych powinny stanowić następujące dokumenty: dokumentacja techniczna, dziennik budowy, zaświadczenia o jakości materiałów i wyrobów dostarczonych na budowę, protokoły odbioru poszczególnych etapów robót zanikających, protokoły odbioru materiałów i



wyrobów, wyniki badań laboratoryjnych, jeśli takie były zlecane przez budowę, ekspertyzy techniczne w przypadku, gdy były wykonywane przed odbiorem budynku.

## **9. Podstawa płatności**

Płaci się za roboty wykonane w jednostkach podanych w punkcie 7.

Cena obejmuje:

dostarczenie materiałów i sprzętu na stanowisko pracy wykonanie ścian, naroży, przewodów wentylacyjnych ustawienie i rozebranie potrzebnych rusztowań uporządkowanie i oczyszczenie stanowiska pracy z resztek materiałów

## **10. Przepisy związane**

PN-68/B-10020 Roboty murowe z cegły. Wymagania i badania przy odbiorze.

PN-B-12050:1996 Wyroby budowlane ceramiczne.

PN-B-12011:1997 Wyroby budowlane ceramiczne. Cegły kratówki.

PN-EN 197-1:2002 Cement. Skład, wymagania i kryteria zgodności dotyczące cementu powszechnego użytku.

PN-B-30000:1990 Cement portlandzki.

PN-88/B-30001 Cement portlandzki z dodatkami.

PN-EN 197-1:2002 Cement. Skład, wymagania i kryteria zgodności dotyczące cementów powszechnego użytku.

PN-97/B-30003 Cement murarski 15.

PN-88/B-30005 Cement hutniczy 25.

PN-86/B-30020 Wapno.

PN-EN 13139:2003 Kruszywa do zaprawy.

## **WIĘŻBA DACHOWA**

### **SST.01.05.00**

## **1. Wstęp**

### **1.1.Przedmiot SST**

Przedmiotem niniejszej szczegółowej specyfikacji technicznej (SST) są wymagania dotyczące wykonania i odbioru konstrukcji drewnianych przy budowie: „Rozbudowa i przebudowa oczyszczalni ścieków Ptaszkowa i budowa budynku sita tercjalnego, kanalizacji deszczowej oraz drogowej komunikacji wewnętrznej i powierzchni utwardzonych”

### **1.2. Zakres stosowania SST**

Specyfikacja techniczna jest stosowana jako dokument przy realizacji robót wymienionych w pkt. 1.1.

### **1.3. Zakres robót objętych STT**

Roboty, których dotyczy specyfikacja, obejmują wszystkie czynności umożliwiające i mające na celu wykonanie wymiany elementów konstrukcji drewnianej, jej impregnacji oraz wykonania poszycia. Uwaga: Wszystkie roboty podstawowe – zasadnicze i pomocnicze i uzupełniające oraz te, które nie zostały wymienione w niniejszej specyfikacji bądź nie ujęte w obmiarze robót Wykonawca zobowiązany jest do ich wykonania zgodnie z dokumentacją projektową, wytycznymi Polskich Norm oraz zasadami sztuki budowlanej. Powyższe należy uwzględnić w wycenie ofertowej robót.

### **1.4. Ogólne wymagania dotyczące robót**

Wykonawca robót jest odpowiedzialny za jakość ich wykonywania oraz za zgodność z rysunkami, ST i poleceniami Inspektora.

## **2. Materiały**

Należy zastosować materiały zgodne z dokumentacją projektową oraz wytycznymi producentów. Wszystkie materiały winny być dopuszczone do stosowania w budownictwie i posiadać odpowiednie certyfikaty na znak bezpieczeństwa, aprobaty techniczne i atesty zgodnie z Ustawą o wyrobach budowlanych.

### **2.1. Wymagania ogólne**

Drewno użyte do konstrukcji i elementów powinno odpowiadać wymaganiom aktualnych norm państwowych. Konstrukcje lub elementy powinny być wykonane z drewna iglastego. Drobne elementy konstrukcyjne w postaci wkładek, kołków, klocków, płytek itp. powinny być z drewna twardego – dębowego, akacjowego lub innego o podobnych właściwościach. W konstrukcji należy stosować drewno min. klasy C22 charakteryzującej wytrzymałość na zginanie. Klasa drewna, z jakiego należy wykonać poszczególne

elementy nośne konstrukcji z drewna powinna być podana na rysunkach roboczych w dokumentacji technicznej.

## **2.2. Wymagania ogólne dotyczące zabezpieczeń konstrukcji z drewna**

Konstrukcje z drewna powinny być chronione przed długotrwałym nawilgoceniem we wszystkich fazach ich wykonania. Wszystkie części i elementy konstrukcji z drewna stykające się z elementami i częściami budynków lub konstrukcji wykonanymi z innych materiałów chłonących wilgoć powinny być zabezpieczone przed bezpośrednim wchłanianiem wilgoci z tych materiałów i elementów – za pomocą izolacji przeciwwilgociowej w postaci przekładki z papy lub folii. Środki zabezpieczające przed wilgocią oraz sposób wykonania zabezpieczeń przed wilgocią elementów i konstrukcji powinny być dostosowane do rodzaju konstrukcji, użytych materiałów budowlanych oraz warunków środowiskowych, w jakich konstrukcja z drewna będzie eksploatowana. Środki i materiały do zabezpieczenia konstrukcji lub jej elementów przed zawilgoceniem powinny odpowiadać normom państwowym, a w przypadku ich braku powinny być dopuszczono do stosowania przez Instytut Techniki Budowlanej. Środki do zabezpieczenia konstrukcji i elementów z drewna w pomieszczeniach przeznaczonych na pobyt ludzi nie mogą powodować zanieczyszczenia powietrza substancjami szkodliwymi dla zdrowia. Środki i materiały do zabezpieczeń przed ogniem powinny być dopuszczone do stosowania w budownictwie normami państwowymi lub świadectwami Instytutu Techniki Budowlanej. Wszystkie elementy z drewna stosowane w budynku powinny być zabezpieczone przed korozją biologiczną, szkodnikami oraz ogniem. Jakość zabezpieczeń powinna spełniać wymagania określone w normie państwowej lub w instrukcjach wydanych przez ITB. Środki chemiczne do zabezpieczania elementów i konstrukcji z drewna przed korozją biologiczną, owadami i ogniem nie powinny powodować korozji łączników metalowych.

## **2.3. Łączniki**

Zastosowane łączniki powinny posiadać dopuszczenia do stosowania w budownictwie. Wszystkie łączniki stalowe powinny być ocynkowane.

## **3. Sprzęt**

Ogólne wymagania dotyczące sprzętu podano w wymaganiach ogólnych ST. Roboty można wykonywać ręcznie lub przy użyciu dowolnego typu sprzętu. Wykonawca jest zobowiązany do używania jedynie takiego sprzętu, który nie spowoduje niekorzystnego wpływu na jakość wykonywanych robót.

## **4. Transport**

Ogólne wymagania dotyczące transportu podano w wymaganiach ogólnych ST. Załadunek, transport, rozładunek i składowanie konstrukcji dachu powinny odbywać się tak, aby zachować ich dobry stan techniczny oraz wymagania stawiane poszczególnym materiałom przez producentów.

## **5. Wykonanie robót**

Przekroje i rozmieszczenie elementów powinny być zgodne z dokumentacją techniczną. Długość elementów wykonanych według wzorników nie powinna różnić się od długości projektowanych więcej niż 1cm. Jeżeli zachodzi konieczność obróbki końców elementów podczas montażu, długości powinny być większe od długości projektowanych. Nadmiar ten jest zależny od sposobu obróbki końców elementów. Dopuszcza się odchyłkę  $\pm 1$  cm w osiach rozstawu krokwi. Elementy więźby dachowej stykające się z murem lub z betonem powinny być w miejscu styku odizolowane co najmniej jedną warstwą papy lub folii. Projektowane elementy drewniane należy zamontować w miejscach elementów starych i zniszczonych

zakwalifikowanych do usunięcia. Na krokwiach należy nabić łaty 5x5cm. Przed impregnacją istniejące elementy drewniane należy oczyścić z brudu i kurzu. Roztwór impregantu nanosi się na powierzchnię suchego drewna przy użyciu pędzla ławkowca, wałka lub pistoletu. Zabieg należy powtarzać kilkakrotnie do całkowitego zużycia wymaganej ilości preparatu. Kolejne malowania lub natryski należy wykonywać po uprzednim wyschnięciu warstwy naniesionego impregnatu. Całkowita ilość 20% roztworu naniesionego na 1 m<sup>2</sup> drewna powinna wynosić 1 kg tj. 200 g suchego preparatu, rozpuszczonego w 0,8 l wody lub inna wskazana przez producenta. Nowe elementy drewniane powinny być zaimpregnowane fabrycznie ciśnieniowo.

## **6. Kontrola jakości robót**

Ogólne zasady kontroli jakości robót podano w wymaganiach ogólnych ST. Podczas kontroli powinny być sprawdzone: – zgodność wykonania robót z dokumentacją techniczną, – rodzaj i klasa użytego drewna oraz wymiary elementów, – sposób zabezpieczenia drewna przed wilgocią, zagrzybieniem i działaniem ognia, – rozstawy krokwi, spadki połaci, prawidłowość połączenia elementów i nabicia i łat.

## **7. Obmiar robót**

Jednostką obmiarową jest 1m<sup>3</sup> drewna lub 1m<sup>2</sup> powierzchni dachu dla konstrukcji.

## **8. Odbiór robót**

Na podstawie przeprowadzonej kontroli robót z pkt. 6 Inspektor dokona odbioru robót zgodnie z wymaganiami ogólnymi ST. Podstawą odbioru robót jest protokół odbioru.

## **9. Podstawa płatności**

Wykonane i odebrane prace zostaną opłacone wg ceny jednostkowej (lub równoważnej) za 1m<sup>3</sup> faktycznie wykonanych prac. Dla pozycji kosztorysowych wycenionych ryczałtowo podstawą płatności jest wartość (kwota) podana przez Wykonawcę w danej pozycji kosztorysu. Cena wykonania 1m<sup>3</sup> (1m<sup>2</sup> ) konstrukcji dachu obejmuje:

- roboty przygotowawcze,
- zakup i dostawę materiałów,
- wykonanie konstrukcji z drewna,
- testy i pomiary

## **POKRYCIE DACHU Z PAPY TERMOZGRZEWALNEJ I OBRÓKI BLACHARSKIE**

SST.01.06.00

Wykonywanie pokryć dachowych 45261210-9  
Kładzenie dachów metalowych 45261213-0  
Kładzenie rynien 45261320 – 3

### **1.Wstęp**

#### **1.1.Przedmiot SST**

Przedmiotem niniejszej szczegółowej specyfikacji technicznej (SST) są wymagania dotyczące wykonania i odbioru konstrukcji i pokryć dachowych przy budowie: „Rozbudowa i przebudowa oczyszczalni ścieków Ptaszkowa i budowa budynku sita tercjalnego, kanalizacji deszczowej oraz drogowej komunikacji wewnętrznej i powierzchni utwardzonych”

#### **1.2.Zakres stosowania SST**

Specyfikacja techniczna (SST) jest stosowana jako dokument przetargowy i kontraktowy przy zlecaniu i realizacji robót wymienionych w pkt 1.1.

#### **1.3. Zakres robót objętych ST**

Roboty, których dotyczy specyfikacja, obejmują wszystkie czynności umożliwiające i mające na celu wykonanie pokryć dachowych papą termozgrzewalną wraz z obróbkami blacharskimi, rynnami i rurami spustowymi oraz elementami wystającymi ponad dach budynku:

- pokrycie dachu papą termozgrzewalną dwuwarstwową (papa podkładowa + nawierzchniowa)
- obróbki blacharskie z blachy stalowej ocynkowanej powlekanej:
  - attyki
  - kominów

#### **1.4. Określenia podstawowe**

Określenia podane w niniejszej ST są zgodne z obowiązującymi odpowiednimi normami oraz określeniami podanymi w Kod CPV 45000000-7 „Wymagania ogólne” pkt 1.4.

## 1.5. Ogólne wymagania dotyczące robót

Wykonawca robót jest odpowiedzialny za jakość ich wykonania oraz za zgodność z dokumentacją projektową, ST i poleceniami Inspektora nadzoru. Ogólne wymagania dotyczące robót podano w ST Kod CPV 45000000-7 „Wymagania ogólne” pkt 1.5.

## 2. Materiały

### 2.1. Ogólne wymagania dotyczące materiałów, ich pozyskiwania i składowania podano w ST Kod CPV 45000000-7 „Wymagania ogólne” pkt 2

Ponadto materiały stosowane do wykonywania pokryć dachowych powinny mieć m.in.:

- Aprobaty Techniczne lub być produkowane zgodnie z obowiązującymi normami,
- Certyfikat lub Deklarację Zgodności z Aprobata Techniczną lub z PN,
- Certyfikat na znak bezpieczeństwa,
- Certyfikat zgodności ze zharmonizowaną normą europejską wprowadzoną do zbioru norm polskich,
- na opakowaniach powinien znajdować się termin przydatności do stosowania.

Sposób transportu i składowania powinien być zgodny z warunkami i wymaganiami podanymi przez producenta. Wykonawca obowiązany jest posiadać na budowie pełną dokumentację dotyczącą składowanych na budowie materiałów przeznaczonych do wykonania pokryć dachowych.

#### *Wymagania ogólne*

Wyroby do pokryć dachowych mogą być przyjęte na budowę, jeśli spełniają następujące warunki:

- są zgodne z ich wyszczególnieniem i charakterystyką podaną w specyfikacji technicznej (szczegółowej),
  - są właściwie oznakowane i opakowane,
  - spełniają wymagane właściwości, wskazane odpowiednimi dokumentami odniesienia,
  - producent dostarczył dokumenty świadczące o dopuszczeniu do obrotu i powszechnego lub jednostkowego zastosowania oraz karty katalogowe wyrobów lub firmowe wytyczne stosowania wyrobów.
- Niedopuszczalne jest stosowanie do robót dekarских wyrobów nieznanego pochodzenia. Przyjęcie materiałów i wyrobów na budowę powinno być potwierdzone wpisem do dziennika budowy.

### 2.2. Rodzaje materiałów

Wszelkie materiały do wykonania pokryć dachowych powinny odpowiadać wymaganiom zawartym w normach polskich lub aprobaty technicznych ITB dopuszczających dany materiał do powszechnego stosowania w budownictwie.

Wyszczególnienie materiałów:

*Papa podkładowa* – osłona włóknina poliestrowa wzmocniona 200 g/m<sup>2</sup>, zawartość asfaltu 2000 g/m.

Wymagania podstawowe:

- gramatura osnowy (włókna poliestrowe) 160 g/m<sup>2</sup>,
- grubość papy 3,4mm,
- wytrzymałość na rozciąganie nie mniej niż 600/400 N (wzdłuż/poprzek).

*Papa nawierzchniowa* - papa asfaltowa zgrzewalna, wierzchniego krycia, modyfikowana SBS, na osnowie z włókniny poliestrowej. Od wierzchniej strony papa pokryta jest gruboziarnistą posypką. Spodnia strona papa pokryta jest folią z tworzywa sztucznego.

Wymagania podstawowe:

- gramatura osnowy (włókna poliestrowa) 250 g/m<sup>2</sup>,
- zawartość asfaltu modyfikowanego elastomerem SBS, min. 4000 g/m<sup>2</sup>,
- maksymalna siła rozciągająca na pasku szer. 5 cm, wzdłuż/ poprzek, min. 1000/800 N,
- wydłużenie przy maksymalnej sile rozciągania wzdłuż/poprzek min. 40/40%,

- giętkość w obniżonych temperaturach - 25°C
- grubość 5,4 +/- 0,2 mm

*Lepik asfaltowy* - asfaltowo- polimerowy z wypełniaczami na gorąco. Wymagania wg PN-B-24625:1998.

*Roztwór asfaltowy do gruntowania* – wymagania wg normy PN-B-24620:1998.

*Klej bitumiczny* – systemowy, zgodnie z zaleceniami producenta.

*Blacha stalowa* – ocynkowana – wymagania wg normy PN-61-B-10245, PN-73-H-92122. Blachy stalowe płaskie o gr. Min. 0,55 mm obustronnie ocynkowane. Grubość powłoki cynku 275 g/m<sup>2</sup>.

Blacha stalowa ocynkowana płaska powinna odpowiadać normom PN-61/B-10245 i PN-73/H-92122.

Grubość blachy 0,5 mm do 0,55 mm, obustronnie ocynkowane metodą ogniową – równą warstwą cynku (275 g/m<sup>2</sup>) oraz pokryta warstwą pasywacyjną mającą działanie antykorozyjne i zabezpieczające.

Występuje w arkuszach o wym. 1000x2000 mm lub 1250x2000 mm.

### 3. Sprzęt

Do wykonania pokrycia dachowego w technologii pap termozgrzewalnych niezbędne są:

- palnik gazowy jednodyskowy z wężem,
- mały palnik do obróbek dekarских,
- palnik gazowy dwudyskowy lub szczęśdyskowy z wężem (w przypadku zgrzewania dużych powierzchni),
- butle z gazem technicznym propan-butan lub propan,
- szpachelka,
- wąż do cięcia,
- wałek dociskowy z silikonową rolką,
- przyrząd do prowadzenia rolki podczas zgrzewania.

Wszystkie prace należy prowadzić w temperaturach dodatnich, zgodnie z zaleceniami producenta. Przy stosowaniu preparatów uszczelniających, gruntujących i pap przestrzegać wymaganej wilgotności oraz czystości podłoża.

Wymianę pokrycia powinni przeprowadzać wykonawcy posiadający certyfikat producenta pap potwierdzający odbyte przeszkolenie w zakresie układania zastosowanego produktu.

### 4. Transport

#### 4.1. *Ogólne wymagania dotyczące transportu podano w ST Kod CPV 45000000-7 „Wymagania ogólne” pkt 4*

#### 4.2. *Transport materiałów:*

Do transportu materiałów, sprzętu budowlanego i urządzeń stosować sprawne technicznie środki transportu.

Wykonawca jest zobowiązany do stosowania jedynie takich środków transportu, które nie wpłyną niekorzystnie na jakość robót i właściwości przewożonych towarów. Przy ruchu po drogach publicznych pojazdy muszą spełniać wymagania przepisów ruchu drogowego tak pod względem formalnym jak i rzeczowym.

Wykonawca będzie usuwać na bieżąco, na własny koszt, wszelkie zanieczyszczenia spowodowane jego pojazdami na drogach publicznych oraz dojazdach do terenu budowy.

## 5. Wykonanie robót

### 5.1. Pokrycia z papy termozgrzewalnej

Przed przystąpieniem do prac należy dokonać pomiarów połaci dachowej, sprawdzić wielkość spadków dachu oraz ilość przerw dylatacyjnych i na tej podstawie precyzyjnie rozplanować rozłożenie poszczególnych pasów papy na powierzchni dachu. Wskazane jest wykonanie podręcznego projektu pokrycia z rozplanowaniem pasów papy szczególnie przy bardziej skomplikowanych kształtach dachu. Dokładne zaplanowanie prac pozwoli na optymalne wykorzystanie materiałów. Prace z użyciem pap asfaltowych zgrzewalnych można prowadzić w temperaturze nie niższej niż: 0°C w przypadku pap modyfikowanych SBS. Przy małych pochyleniach dachu do 10% papy należy układać pasami równoległymi do okapu, przy większych spadkach pasami prostopadłymi do okapu (z uwagi na spowodowaną dużą masą możliwość osuwania się układanych pasów podczas zgrzewania).

Przed ułożeniem papy należy ją rozwinąć w miejscu, w którym będzie zgrzewana, a następnie po przymiarce (z uwzględnieniem zakładu) i ewentualnym koniecznym przycięciu zwinąć ją z dwóch końców do środka.

Miejsca zakładów na ułożonym wcześniej pasie papy (z którym łączona będzie rozwijana rolka) należy podgrzać palnikiem i przeciągnąć szpachelką w celu wtopienia posypki na całej szerokości zakładu (12-15 cm). Zasadnicza operacja zgrzewania polega na rozgrzaniu palnikiem podłoża oraz spodniej warstwy papy aż do momentu zauważalnego wypływu asfaltu z jednoczesnym powolnym i równomiernym rozwijaniem rolki. Pracownik wykonuje tę czynność, cofając się przed rozwijaną rolką. Miarą jakości zgrzewu jest wypływ masy asfaltowej o szerokości 0,5-1,0 cm na całej długości zgrzewu. W przypadku gdy wypływ nie pojawi się samoistnie wzdłuż brzegu rolki, należy docisnąć zakład, używając wałka dociskowego z silikonową rolką. Siłę docisku rolki do papy należy tak dobrać, aby pojawił się wypływ masy o żądanej szerokości. Silny wiatr lub zmienna prędkość przesuwania rolki może powodować zbyt duży lub niejednakowej szerokości wypływ masy. Brak wypływu masy asfaltowej świadczy o niefachowym zgrzaniu papy.

Arkusze papy należy łączyć ze sobą na zakłady:

- podłużny 8 lub 10 cm,
- poprzeczny 12-15 cm.

Zakłady powinny być wykonywane zgodnie z kierunkiem spływu wody i zgodnie z kierunkiem najczęściej występujących w okolicy wiatrów. Zakłady należy wykonywać ze szczególną starannością. Po ułożeniu kilku rolek i ich wystudzeniu należy sprawdzić prawidłowość wykonania zgrzewów. Miejsca źle zgrzane należy podgrzać (po uprzednim odchyleniu papy) i ponownie skleić. Wypływy masy asfaltowej można posypać posypką w kolorze pokrycia w celu poprawienia estetyki dachu.

W poszczególnych warstwach arkusze papy powinny być przesunięte względem siebie tak aby zakłady (zarówno podłużne, jak i poprzeczne) nie pokrywały się. Aby uniknąć zgrubień papy na zakładach, zaleca się przycięcie narożników układanych pasów papy leżących na spodzie zakładu pod kątem 45°.

Podczas układania pokrycia papą zgrzewalną należy bezwzględnie stosować warunki podane w instrukcji układania pokrycia danego producenta papy termozgrzewalnej

### 5.2. Obróbki blacharskie

- 1) wykonanie obróbek blacharskich wszystkich podokienników zewnętrznych,
- 3) wykonanie obróbek blacharskich kominów, wywietrzaków dachowych, wentylatorów, konstrukcji wsporczych oraz wszystkich elementów wystających ponad powierzchnię pokrycia dachowego,
- 4) wykonanie obróbek blacharskich przyściennych na styku połaci dachowych z elementami ścian, kominów, attyk itp.,



- 5) wykonanie krawędziowych obróbek blacharskich połączeń dachowych,
- 6) wykonanie obróbek blacharskich pasów pod- i nadrynnowych, obróbek attyk, ścian i gzymsów
- 7) wykonanie wszystkich innych obróbek blacharskich niezbędnych do właściwego zabezpieczenia technicznego elementów konstrukcyjnych i wykończeniowych budynku,

## **6. Kontrola jakości robót**

### **6.1. Kontrola jakości robót polega na sprawdzeniu zgodności ich wykonania z wymaganiami niniejszej specyfikacji**

#### **6.2. Kontrola wykonania pokryć**

**6.2.1.** Kontrola wykonania pokryć polega na sprawdzeniu zgodności ich wykonania z powołanymi normami przedmiotowymi i wymaganiami specyfikacji. Kontrola ta przeprowadzana jest przez Inspektora nadzoru:

- a) w odniesieniu do prac zanikających (kontrola międzyoperacyjna) – podczas wykonania prac pokrywowych,
- b) w odniesieniu do właściwości całego pokrycia (kontrola końcowa) – po zakończeniu prac pokrywowych.

## **7. Obmiar robót**

### **7.1. Jednostką obmiarową robót jest:**

- dla robót – Krycie dachu papą termozgrzewalną i obróbki blacharskie – m<sup>2</sup> pokrytej powierzchni. Z powierzchni nie potrąca się urządzeń obcych, jak np. wywiewki itp. o ile powierzchnia ich nie przekracza 0,50 m<sup>2</sup>,
- dla robót – Rynny i rury spustowe – 1m wykonanych rynien lub rur spustowych.

**7.2.** Ilość robót określa się na podstawie dokumentacji projektowej z uwzględnieniem zmian podanych w dokumentacji powykonawczej zaaprobowanych przez Inspektora nadzoru i sprawdzonych w naturze

## **8. Odbiór robót**

### **8.1. Podstawę do odbioru wykonania robót – pokrycie dachu papą termozgrzewalną stanowi stwierdzenie zgodności ich wykonania z dokumentacją projektową i zatwierdzonymi zmianami podanymi w dokumentacji powykonawczej**

#### **8.2. Odbiór podkładu**

**8.1.1.** Badania podkładu należy przeprowadzić w trakcie odbioru częściowego, podczas suchej pogody, przed przystąpieniem do pokrycia połączeń dachowych.

#### **8.3. Ogólne wymagania odbioru robót pokrywowych**

**8.3.1.** Roboty pokrywowe, jako roboty zanikające, wymagają odbiorów częściowych. Badania w czasie odbioru częściowego należy przeprowadzać dla tych robót, do których dostęp później jest niemożliwy lub utrudniony.

**8.3.2.** Odbiór częściowy powinien obejmować sprawdzenie:

- a) podkładu,
- b) jakości zastosowanych materiałów,
- c) dokładności wykonania pokrycia,

d) dokładności wykonania obróbek blacharskich i ich połączenia z pokryciem.

**8.3.3.** Dokonanie odbioru częściowego powinno być potwierdzone wpisem do dziennika budowy.

**8.3.4.** Badania końcowe pokrycia należy przeprowadzić po zakończeniu robót, po deszczu.

**8.3.5.** Podstawę do odbioru robót pokrywczych stanowią następujące dokumenty:

- a) dokumentacja projektowa i dokumentacja powykonawcza,
- b) dziennik budowy z zapisem stwierdzającym odbiór częściowy podłoża oraz poszczególnych warstw lub fragmentów pokrycia,
- c) zapisy dotyczące wykonywania robót pokrywczych i rodzaju zastosowanych materiałów,
- d) protokoły odbioru materiałów i wyrobów, które powinny zawierać:
  - zestawienie wyników badań międzyoperacyjnych i końcowych,
  - stwierdzenie zgodności lub niezgodności wykonania robót pokrywczych z dokumentacją,
  - spis dokumentacji przekazywanej inwestorowi. W skład tej dokumentacji powinien wchodzić program utrzymania pokrycia.

**8.3.6.** Odbiór końcowy polega na dokładnym sprawdzeniu stanu wykonanego pokrycia i obróbek blacharskich i połączenia ich z urządzeniami odwadniającymi, a także wykonania na pokryciu ewentualnych zabezpieczeń eksploatacyjnych.

**8.3.7.** Roboty uznaje się za zgodne z dokumentacją projektową, SST i wymaganiami Inspektora nadzoru, jeżeli wszystkie pomiary i badania z zachowaniem tolerancji wg pkt. 6 ST dały pozytywne wyniki. Jeżeli chociaż jeden wynik badania daje wynik negatywny, pokrycie nie powinno być odebrane.

W takim przypadku należy przyjąć jedno z następujących rozwiązań:

- poprawić i przedstawić do ponownego odbioru,
- jeżeli odchylenia od wymagań nie zagrażają bezpieczeństwu użytkowania i trwałości pokrycia, obniżyć cenę pokrycia,
- w przypadku gdy nie są możliwe podane rozwiązania – rozebrać pokrycie (miejsc nie odpowiadających ST) i ponownie wykonać roboty pokrywcze.

## **8.4. Zakończenie odbioru**

**8.4.1.** Odbioru pokrycia potwierdza się: protokołem, który powinien zawierać:

- ocenę wyników badań,
- wykaz wad i usterek ze wskazaniem możliwości ich usunięcia,
- stwierdzenie zgodności lub niezgodności wykonania z zamówieniem.

## **9. Podstawa płatności**

### **9.1. Pokrycie dachu papą termozgrzewalną**

Płaci się za ustaloną ilość m<sup>2</sup> krycia wg ceny jednostkowej, która obejmuje:

- przygotowanie stanowiska roboczego,
- dostarczenie materiałów i sprzętu,
- obsługę sprzętu nieposiadającego etatowej obsługi,
- oczyszczenie podkładu,
- pokrycie dachu
- oczyszczenie miejsca pracy z resztek materiałów,
- likwidacja stanowiska roboczego.

## **9.2. Obróbki blacharskie**

Płaci się za ustaloną ilość m<sup>2</sup> obróbki wg ceny jednostkowej, która obejmuje:

- przygotowanie,
- zamontowanie i umocowanie obróbek w podłożu, zalutowanie połączeń,
- uporządkowanie stanowiska pracy.

## **9.3. Rynny i rury spustowe**

Płaci się za ustaloną ilość „m” rynien wg ceny jednostkowej, która obejmuje:

- przygotowanie,
- zmontowanie, umocowanie rynien i rur spustowych oraz zalutowanie połączeń,
- uporządkowanie stanowiska pracy.

# **10. Przepisy związane**

## **10.1. Normy**

PN-B-02361:1999 Pochylenia połaci dachowych.

PN-61/B-10245 Roboty blacharskie budowlane z blachy stalowej ocynkowanej i cynkowej. Wymagania i badania techniczne przy odbiorze.

PN-EN 501:1999 Wyroby do pokryć dachowych z metalu. Charakterystyka wyrobów z cynku do pokryć dachowych układanych na ciągłym podłożu.

PN-EN 505:2002 Wyroby do pokryć dachowych z metalu. Charakterystyka wyrobów płytowych ze stali układanych na ciągłym podłożu.

PN-EN 502:2002 Wyroby do pokryć dachowych z metalu. Charakterystyka wyrobów samonośnych z blachy ze stali odpornej na korozję, układanych na ciągłym podłożu.

PN-B-94701:1999 Dachy. Uchwyty stalowe ocynkowane do rur spustowych okrągłych.

PN-EN 1462:2001 Uchwyty do rynien okapowych. Wymagania i badania.

PN-EN 612:1999 Rynny dachowe i rury spustowe z blachy. Definicje, podział i wymagania.

PN-B-94702:1999 Dachy. Uchwyty stalowe ocynkowane do rynien półokrągłych.

PN-EN 607:1999 Rynny dachowe i elementy wyposażenia z PCV-U. Definicje, wymagania i badania.

## **10.2. Inne dokumenty i instrukcje**

Warunki techniczne wykonania i odbioru robót budowlanych – część C: zabezpieczenie i izolacje, zeszyt 1: Pokrycia dachowe, wydane przez ITB – Warszawa 2004 r

## **POKRYCIE DACHU DACHÓWKĄ BLACHODACHÓWKĄ**

### **SST 01.07.00**

Wykonywanie pokryć dachowych 45261210-9  
Kładzenie dachów metalowych 45261213-0  
Kładzenie rynien 45261320 – 3

## **1.Wstęp**

### **1.1.Przedmiot SST**

Przedmiotem niniejszej szczegółowej specyfikacji technicznej (SST) są wymagania dotyczące wykonania i odbioru pokryć dachowych przy budowie: „Rozbudowa i przebudowa oczyszczalni ścieków Ptaszkowa i budowa budynku sita tercjalnego, kanalizacji deszczowej oraz drogowej komunikacji wewnętrznej i powierzchni utwardzonych”

### **1.2. Zakres stosowania SST**

Szczegółowa specyfikacja techniczna jest stosowana jako dokument przetargowy i kontraktowy przy zlecaniu i realizacji robót wymienionych w pkt. 1.1.

### **1.3. Zakres robót objętych SST**

Roboty, których dotyczy specyfikacja, obejmują wszystkie czynności umożliwiające i mające na celu wykonanie pokryć dachowych wraz z obróbkami blacharskimi i elementami wystającymi ponad dach budynku tzn.:

Pokrycie dachu.

Obróbki blacharskie

Rynny i rury spustowe.

### **1.4. Określenia podstawowe**

Określenia podane w niniejszej SST są zgodne z obowiązującymi odpowiednimi normami.

### **1.5. Ogólne wymagania dotyczące robót**

Wykonawca robót jest odpowiedzialny za jakość ich wykonania oraz za zgodność z dokumentacją projektową, SST i poleceniami Inżyniera.

## **2. Materiały**

### **2.1. Blachodachówka**

Wymagania i badania wg PN-EN 490:2000 i PN-75/B-12029/Az1:1999.

### **2.2. Łączniki**

Do mocowania blachodachówki stosować gwoździe lub wkręty ocynkowane wg wskazań producenta materiałów pokryciowych.

## **3. Sprzęt**

Roboty można wykonać ręcznie lub przy użyciu dowolnego typu sprzętu.

## **4. Transport**

Wg specyfikacji SST 00.00.00.

## **5. Wykonanie robót**

### **5.1. Pokrycie dachu blachodachówką**

Przed przystąpieniem do prac należy dokonać pomiarów połaci dachowej i na tej podstawie precyzyjnie rozplanować rozłożenie poszczególnych arkuszy blachodachówki. Pokrycia z blachodachówki należy wykonywać zgodnie z wymaganiami 32 podanymi w polskich normach wyrobów i wymaganiami producenta. Pokrycia dachowe z blachodachówki układane na ciągłym podłożu powinny spełniać wymagania podane w instrukcji producenta wyrobu. Warunki montażu powinny być takie, by niższe, płaskie fragmenty wyrobu były podparte na ciągłej konstrukcji. W przypadku montażu profili dachówkowych należy przestrzegać następujących zasad: – blachy przycina się za pomocą nożyc wibracyjnych, a w przypadku małego zakresu cięcia za pomocą piły lub nożyc do blach; nie wolno do ciecia używać szlifierek kątowych lub innych narzędzi wytwarzających podczas cięcia wysoką temperaturę - ze względu na korozję miejsc ciętych, – po cięciu i wierceniu należy usunąć wszystkie metalowe odpady mogące spowodować odbarwienie powierzchni blach. Blachodachówki należy układać na łątach i mocować je za pomocą wkrętów samonawiercających do łąt drewnianych. Wkręty należy wkręcać za pomocą wiertarek ze sprzęgłem, zwracając uwagę, aby nie uszkodzić przy tym podkładek z EPDM. Podkładka powinna nieznacznie wystawać poza brzeg górnej podkładki stalowej. Wkręty powinny być umieszczone w środku wgłębienia, w dolnej fali. Powinny być mocowane w co drugiej fali, w co drugim rzędzie dachówek, zaś przy okapie i w kalenicy - w każdej fali oraz w każdym szeregu dachówek na bocznej nakładającej się krawędzi. Przed montażem blach dachówkowych należy zmontować haki rynnowe oraz pasy podrynnowe i następnie przystąpić do układania profili rzędami od okapu do kalenicy, rozpoczynając od prawego dolnego rogu. Pierwszy szereg arkuszy musi być ułożony pod prawidłowym kątem ze względu na niebezpieczeństwo skręcania arkusza. Pomocne jest w tym przypadku zamocowanie deski przy okapie, co wymusza prawidłowy kąt montażu. Po zamocowaniu deski można kilka pierwszych arkuszy ułożyć bez przykręcania, w celu znalezienia prawidłowego sposobu ułożenia. Pokrycia z blach o profilu dachówkowym powinny być wentylowane tak, aby powietrze mogło swobodnie przepływać od okapu do kalenicy pod warstwą pokrycia z blachy. Niezbędne jest prawidłowe uszczelnienie kalenicy i okapu za pomocą specjalnych uszczelek, w celu uniemożliwienia przedostawania się śniegu i kurzu. Kalenicę dachów o kącie nachylenia połaci dachowej powyżej 30° można pozostawić bez uszczelek, zaginając do góry dolne części fal. Wszystkie uszkodzenia powłok powstałe w czasie transportu i montażu należy zamalować farbą zaprawową. Mocowanie pierwszej łąty uzależnione jest od szerokości rynny i spadku dachu, jednakże musi być ona grubsza o 16 - 20 mm by zniwelować skok przetłoczenia - można to uzyskać stosując klocki dystansowe. Dolna krawędź dachówki blaszanej winna sięgać 1/3 szerokości rynny. Jeżeli stosujemy pas nadrynnowy

musimy pamiętać o tym, by zamontować go w sposób umożliwiający, odprowadzenie z folii do rynny ewentualnych skroplin. Arkusze układa się od lewej strony dachu mocując najpierw "na sucho " trzy pierwsze arkusze, by sprawdzić kąt i prowadzenie okapu i kalenicy. Podkładając kolejne arkusze rowkiem kapilarnym pod spód mocujemy krótkimi wkrętami 20 mm pod przemoczeniem, na każdym module. Robiąc to lekko pod kątem maskujemy je - co znakomicie poprawia wygląd i estetykę wykonania. Taki sposób układania arkuszy sprawia, iż blacha samym swym ciężarem zatrząskuje się na przetłoczeniach zaś połączenia arkuszy są niewidoczne, czego czasem nie da się uniknąć nakładając blachę na wierzch, gdy trzeba ją dopychać do góry - zmniejsza to też liczbę operacji. Dopiero tak połączone arkusze mocujemy do łat właściwymi wkrętami (35 mm). Średnie zużycie wkrętów to ok. 6-7 szt/m<sup>2</sup> (w rejonach narażonych na silne wiatry należy zagęścić punkty mocowań). Mocuje się je w dole fali za pomocą nasady magnetycznej wkrętarzki akumulatorowej lub wiertarki. Szczelność połączenia gwarantują wkręty posiadające uszczelkę z EPDM, która przy prawidłowym (prostopadłym) dokręceniu wkrętu powinna wyjść nieco poza obręb podkładki. Uwaga - zawsze należy ściągnąć folię ochronną przed przykręceniem wkrętów, w przeciwnym wypadku uszczelka nie zapewnia odpowiedniego dolegania i szczelności! Gąsioru mocujemy wkrętami "blacha z blachą", w co drugim grzbiecie fali stosując uszczelki profilowane lub uniwersalne.

## **5.2. Obróbki blacharskie**

- obróbki blacharskie powinny być dostosowane do wielkości pochylenia połaci,
- roboty blacharskie z blachy stalowej ocynkowanej można wykonywać o każdej porze roku, lecz w temperaturze nie niższej od -15°C.

Robót nie można wykonywać na oblodzonych podłożach.

## **5.3. Rynny z blachy cynkowej lub ocynkowanej**

- rynny powinny być wykonane z pojedynczych członów odpowiadających długości arkusza blachy i składany w elementy wieloczłonowe,
- powinny być łączone w złączach poziomych na zakład szerokości 40mm; złącza powinny być lutowane na całej długości,
- rynny powinny być mocowane do deskowania i krokwi uchwytami, rozstawionymi w odstępach nie większych niż 50 cm,
- spadki rynien regulować na uchwytach zgodnie z projektem,
- rynny powinny mieć wlutowane wpusty do rur spustowych,
- 

## **5.4. Rury spustowe – z blachy jw.**

- rury spustowe powinny być wykonane z pojedynczych członów odpowiadających długości arkusza blachy i składany w elementy wieloczłonowe,
- powinny być łączone w złączach pionowych na rąbek pojedynczy leżący, a w złączach poziomych na zakład szerokości 40mm; złącza powinny być lutowane na całej długości,
- rury spustowe powinny być mocowane do ścian uchwytami, rozstawionymi w odstępach nie większych niż 3 m,
- uchwyty powinny być mocowane w sposób trwały przez wbicie trzpienia w spoiny muru lub osadzenie w zaprawie cementowej w wykutych gniazdach,
- rury spustowe odprowadzające wodę do kanalizacji powinny być wpuszczone do rury żeliwnej na głębokość kielicha.

## 6. Kontrola jakości

### 6.1. Materiały izolacyjne

- a) Wymagana jakość materiałów izolacyjnych powinna być potwierdzona przez producenta przez zaświadczenie o jakości lub znakiem kontroli jakości zamieszczonym na opakowaniu lub innym równo rzędnym dokumentem.
- b) Materiały izolacyjne dostarczone na budowę bez dokumentów potwierdzających przez producenta ich jakość nie mogą być dopuszczone do stosowania.
- c) Odbiór materiałów izolacyjnych powinien obejmować zgodność z dokumentacją projektową oraz sprawdzenie właściwości technicznych tych materiałów z wystawionymi atestami wytwórcy.  
W przypadku zastrzeżeń co do zgodności materiału z zaświadczeniem o jakości wystawionym przez producenta – powinien być on zbadany zgodnie z postanowieniami normy państwowej.
- d) Nie dopuszcza się stosowania do robót materiałów izolacyjnych, których właściwości nie odpowiadają wymaganiom przedmiotowych norm.
- e) Nie należy stosować również materiałów przeterminowanych (po okresie gwarancyjnym).
- f) Wyniki odbiorów materiałów i wyrobów powinny być każdorazowo wpisywane do dziennika budowy.

## 7. Obmiar robót

Jednostką obmiarową robót jest:

- dla robót B.10.01.00 – m<sup>2</sup> pokrytej powierzchni,
- dla robót B.10.02.00 oraz B.10.03.00 – 1 m wykonanych rynien lub rur spustowych.

Ilość robót określa się na podstawie projektu z uwzględnieniem zmian zaaprobowanych przez Inżyniera i sprawdzonych w naturze.

## 8. Odbiór robót

### 8.1. Odbiór podłoża

- badania podłoża należy przeprowadzać w trakcie odbioru częściowego, podczas suchej pogody, przed przystąpieniem do krycia połaci dachowych,
- sprawdzenie równości powierzchni podłoża (deskowania) należy przeprowadzać za pomocą łaty kontrolnej o długości 2 m lub za pomocą szablonu z podziałką milimetrową. Prześwit między sprawdzaną powierzchnią a łatą nie powinien przekroczyć 5 mm.

### 8.2. Odbiór robót pokrywczych

- Roboty pokrywcze, jako roboty zanikające, wymagają odbiorów częściowych. Badania w czasie odbioru częściowego należy przeprowadzać dla tych robót, do których dostęp później jest niemożliwy lub utrudniony.

Odbiór częściowy powinien obejmować sprawdzenie:

- podłoża (deskowania i łąt),
- jakości zastosowanych materiałów,
- dokładności wykonania poszczególnych warstw pokrycia,
- dokładności wykonania obróbek blacharskich i ich połączenia z pokryciem.

Dokonanie odbioru częściowego powinno być potwierdzone wpisem do dziennika budowy.

- badania końcowe pokrycia należy przeprowadzać po zakończeniu robót, po deszczu.

Podstawę do odbioru robót pokrywczych stanowią następujące dokumenty:

- dokumentacja techniczna,
- dziennik budowy z zapisem stwierdzającym odbiór częściowy podłoża oraz poszczególnych

- warstw lub fragmentów pokrycia,
- zapisy dotyczące wykonywania robót pokrywczych i rodzaju zastosowanych materiałów,
- protokoły odbioru materiałów i wyrobów.

Odbiór końcowy polega na dokładnym sprawdzeniu stanu wykonanego pokrycia i obróbek blacharskich i połączenia ich z urządzeniami odwadniającymi, a także wykonania na pokryciu ewentualnych zabezpieczeń eksploatacyjnych.

## 9. Podstawa płatności

Pokrycie z dachówki

Płaci się za ustaloną ilość m<sup>2</sup> pokrycia z dachówki

Obróbki blacharskie.

Płaci się za ustaloną ilość „m” obróbki wg ceny jednostkowej, która obejmuje:

- przygotowanie,
- zmontowanie i umocowanie w podłożu, zalutowanie połączeń,
- uporządkowanie stanowiska pracy.

Rynny i rury spustowe

Płaci się za ustaloną ilość „m” rynien wg ceny jednostkowej, która obejmuje:

- przygotowanie,
- zmontowanie, umocowanie i zalutowanie połączeń,
- uporządkowanie stanowiska pracy.

## 10. Przepisy związane

PN-61/B-10245	Roboty blacharskie budowlane z blachy stalowej ocynkowanej i cynkowej. Wymagania i badania techniczne przy odbiorze.
PN-71/B-10241	Roboty pokrywcze. Krycie dachówką ceramiczną. Wymagania i badania przy odbiorze.
PN-EN 490:2000	Dachówki i kształtki dachowe cementowe.
PN-75/B-12029/Az1:1999	Ceramiczne materiały dekarskie. Dachówki i gąsiorzy dachowe. Badania



## **ROBOTY TYNKARSKIE I OKŁADZINOWE**

### **SST 01.08.00**

Numery pozycji - Słownik Zamówień Publicznych  
Tynkowanie – 45410000 - 4  
Pokrywanie ścian – 45430000 - 0

## **1. Wstęp**

### **1.1.Przedmiot SST**

Przedmiotem niniejszej specyfikacji technicznej (SST) są wymagania dotyczące wykonania i odbioru robót tynkarskich i okładzinowych z płytek ceramicznych przy budowie: „Rozbudowa i przebudowa oczyszczalni ścieków Ptaszkowa i budowa budynku sita tercjalnego, kanalizacji deszczowej oraz drogowej komunikacji wewnętrznej i powierzchni utwardzonych”

### **1.2.Zakres stosowania SST**

Specyfikacja techniczna stosowana jest jako dokument przetargowy i kontraktowy przy zlecaniu i realizacji robót wymienionych w pkt. 1.1.

Odstępstwa od wymagań podanych w niniejszej specyfikacji mogą mieć miejsce tylko w przypadkach małych prostych robót i konstrukcji drugorzędnych o niewielkim znaczeniu, dla których istnieje pewność, że podstawowe wymagania będą spełnione przy zastosowaniu metod wykonania na podstawie doświadczenia i przy przestrzeganiu zasad sztuki budowlanej.

### **1.3. Zakres robót objętych SST**

Ustalenia zawarte w niniejszej specyfikacji SST dotyczą zasad prowadzenia robót związanych z wykonywaniem tynków zwykłych, stanowiących warstwę ochronną i wyrównawczą oraz kształtujące formę architektoniczną tynkowanego elementu, наносzone ręcznie, do której wykonania zostały użyte zaprawy odpowiadające wymaganiom norm lub aprobat.

Tynki zwykłe ze względu na miejsce stosowania, rodzaj podłoża, rodzaj zaprawy, liczbę warstw i technikę wykonania powinny odpowiadać normie PN-70/B-10100 p.3. „Roboty tynkowe. Tynki zwykłe. Wymagania i badania przy odbiorze”. Przy wykonaniu tynków zwykłych należy przestrzegać zasad podanych w normie PN-70/B- 10100 p.3.1.1.

Podłoża w zależności od ich rodzaju powinny być przygotowane zgodnie z wymaganiami normy PN-70/B-10100 p.3.3.2.

#### **1.4. Określenia podstawowe**

Określenia podstawowe podane w niniejszej SST są zgodne z obowiązującymi normami oraz określeniami podanymi w ST 00.00.00 „Określenia podstawowe” pkt 1.5.

#### **1.5. Ogólne wymagania dotyczące robót**

Wykonawca robót jest odpowiedzialny za jakość ich wykonania oraz za ich zgodność z dokumentacją projektową, ST i poleceniami Inspektora nadzoru.

Ogólne wymagania dotyczące robót podano w ST 00.00.00 „Wymagania ogólne” pkt. 1.6.

#### **1.6. Dokumentacja robót tynkarskich**

Dokumentację robót stanowią:

- projekt budowlany, opracowany zgodnie z rozporządzeniem Ministra Infrastruktury z 3 lipca 2003 r. w sprawie szczegółowego zakresu i formy projektu budowlanego (Dz. U. z 2003 r. nr 120, poz.1133),
- specyfikacja techniczna wykonania i odbioru robót zgodna z rozporządzeniem Ministra Infrastruktury z dnia 2 września 2004 r. (Dz. U. nr 202,poz.2072),
- dziennik budowy, prowadzony zgodnie z zarządzeniem MGPIB z dnia 15 grudnia 1994 r. w sprawie dziennika budowy oraz tablicy informacyjnej (MP z 1995 r. nr 2, poz.29),
- aprobaty techniczne, certyfikaty lub deklaracje zgodności świadczące o dopuszczeniu do obrotu i powszechnego lub jednostkowego stosowania użytych wyrobów budowlanych, zgodnie z ustawą Prawo budowlane z 7 lipca 1994 r. (tekst jednolity Dz.U. z 2000 r. nr 106,poz.1126)
- protokoły odbiorów częściowych, końcowych i robót zanikających, z załączonymi protokołami z badań kontrolnych.

## **2. Materiały**

#### **2.1. Ogólne wymagania dotyczące materiałów, ich pozyskiwania i składowania podano w ST 00.00.00 „MATERIAŁY” pkt.2**

Materiały stosowane do wykonywania robót powinny mieć:

- Aprobaty Techniczne lub być produkowane zgodnie z obowiązującymi normami,
- Certyfikat lub Deklarację Zgodności z Aprobata Techniczną lub z PN,
- Certyfikat na znak bezpieczeństwa,
- Certyfikat zgodności ze zharmonizowaną normą europejską wprowadzoną do zbioru norm polskich.

#### **2.2. Woda**

Do przygotowania zapraw i skrapiania podłoża stosować można wodę odpowiadającą wymaganiom normy PN-88/B-32250 „Materiały budowlane. Woda do betonów i zapraw.” Bez badań laboratoryjnych można stosować wodociągowa wodę pitną. Niedozwolone jest użycie wód ściekowych, kanalizacyjnych, bagiennych oraz wód zawierających tłuszcze organiczne, oleje i muł.

#### **2.3. Piasek**

Piasek powinien spełniać wymagania normy PN-79/B-06711 „Kruszywa mineralne. Piaski do zapraw budowlanych” a w szczególności:

- nie zawierać domieszek organicznych,

- mieć frakcje różnych wymiarów, a mianowicie: piasek drobnoziarnisty 0,25-0,50 mm, piasek średnioziarnisty 0,5-1,0 mm, piasek gruboziarnisty 1,0-2,0 mm.

Do spodnich warstw tynku należy stosować piasek gruboziarnisty odmiany 1, do warstw wierzchnich – średnioziarnisty odmiany 2.

Do gładzi powinien być stosowany piasek drobnoziarnisty i przechodzić przez sito o prześwicie 0,5 mm.

#### **2.4. Zaprawy budowlane cementowo-wapienne**

Marka i skład zaprawy powinny być zgodne z wymaganiami normy PN-90/B-14501 „Zaprawy budowlane zwykłe”.

Przygotowanie zapraw do robót tynkarskich powinno być wykonywane wyłącznie mechanicznie. Zaprawę należy przygotować w takiej ilości, aby mogła być wbudowana możliwie szybko po jej przygotowaniu, to jest ok. 3 godz. Do zapraw stosować piasek rzeczny lub kopalniany.

Do zapraw należy stosować cement portlandzki wg normy PN-90-19701;1997 „Cementy Powszechnego użytku”. Za zgodą Inspektora nadzoru można stosować cement hutniczy 25 pod warunkiem, że temperatura otoczenia w ciągu 7 dni od chwili wbudowania zaprawy nie będzie niższa niż + 5 °C.

Do zapraw należy stosować wapno suchogaszone lub gaszone w postaci ciasta wapiennego otrzymanego z wapna niegaszonego, które powinno tworzyć jednolitą masę, bez grudek niegaszonego wapna i zanieczyszczeń obcych. Skład objętościowych składników zapraw należy dobierać doświadczalnie, w zależności od wymaganej marki zaprawy oraz rodzaju cementu i wapna.

#### **2.5. Płytki ceramiczne**

Płytki gresowe

wymiar podstawowy: 30x30cm

kolor: wg projektu

uwagi: narożniki wypukłe wzmocnione listwami aluminiowymi,

układ: ortogonalny, rozrys wg rysunków fug posadzek,

fuga: 1,5mm, kolor: szary, płytki nielicowane z tynkiem

### **3. Sprzęt**

#### **3.1. Ogólne wymagania dotyczące sprzętu podano w ST 00.00.00 „SPRZĘT” pkt 3**

Zgodnie z technologią założoną w dokumentacji projektowej proponuje się użyć następującego sprzętu:

- mieszarka do zapraw
- betoniarka wolnospadowa
- przenośne zbiorniki na wodę
- agregat tynkarski
- pompa do zaprawy

## **4. Transport**

### **4.1. Ogólne wymagania dotyczące transportu podano w ST 00.00.00 „TRANSPORT” pkt 4**

#### **4.2. Transport materiałów**

Do transportu materiałów należy użyć następujących środków transportu:

- samochód skrzyniowy
- samochód dostawczy

Cement i wapno suchogaszone workowane przewozić dowolnymi środkami transportu w sposób uniemożliwiający zawilgocenie.

Kruszywa można przewozić dowolnymi środkami transportu w warunkach zabezpieczających je przed zanieczyszczeniem,, mieszaniem z innymi asortymentami kruszywa lub jego frakcjami i nadmiernym zawilgoceniem.

## **5. Wykonanie robót**

### **5.1. Ogólne wymagania dotyczące wykonania robót podano w ST00.00.00 „WYKONANIE ROBÓT” pkt 5**

#### **5.2. Zabezpieczenie robót**

Wykonawca zapewnia przez cały okres trwania robót, aż do momentu odbioru, skuteczne zabezpieczenie wszystkich robót i urządzeń przez siebie wykonywanych lub instalowanych.

Elementy narażone na uszkodzenie powinny zostać osłonięte warstwą ochronną aż do chwili odbioru robót. Wykonanie zabezpieczeń należy do zadań określonych niniejszą specyfikacją, a więc w przypadku uszkodzeń spowodowanych brakiem lub niedostateczną jakością zabezpieczenia koszty napraw ponosi Wykonawca.

#### **5.3. Wykonanie robót tynkarskich**

Tynki wewnętrzne należy wykonać jako tynki gipsowe oraz cementowo-wapienne w pomieszczeniach technicznych oraz pod płytki ceramiczne. Przed rozpoczęciem prac tynkarskich, Wykonawca robót powinien zbadać przydatność podłoża pod tynkowanie. Ocena oraz ewentualną naprawę i przygotowanie podłoża, zapewniającą przyczepność tynku należy przeprowadzać zgodnie z wymogami normy PN-70/B-10100. Dodatkowo zaleca się stosować praktyczne sposoby oceny cech podłoża takich jak: wady materiałowe, odpryski, łuszczenie, pylenie czy chłonność wilgoci przy zastosowaniu prób: ścierania dłonią powierzchni, drapania przy użyciu ostrego narzędzia oraz zwilżania, polegającego na zraszaniu powierzchni ściany i obserwacji przebiegu wsiąkania wody. Podłoże pod tynk powinno być równe, nośne i mocne, wystarczająco stabilne, jednorodne, równomiernie chłonne, zwilżalne, szorstkie, suche, odpylone, wolne od zanieczyszczeń i wykwitów, nie zamarznięte i o temperaturze powyżej +5°C. Podstawowym wymaganiem dobrego przygotowania podłoża jest jego równa powierzchnia i likwidacja przed otynkowaniem wszelkich nierówności, jak np. wystające pustaki. Jeżeli przewód wentylacyjny w całości jest obmurowany, nie wymaga żadnych dodatkowych działań na etapie tynkowania. Jeżeli przewód taki stanowi przerwę w ciągłości ściany (na równi ze ścianą lub wystaje z niej), to wówczas, przy pomocy tzw. nośnika tynku, można uformować wolną od pęknięć powłokę tynkarską niezależną od ruchów skurczowych przewodu. W sytuacji gdy nie stosuje się nośników, należy zastosować przerwę dylatacyjną. Wykonawca prac powinien przedstawić Zamawiającemu wszystkie wątpliwości dotyczące podłoża pod tynk i wskazać możliwość powstania spodziewanych usterek oraz przedstawić pisemne propozycje rozwiązań tych problemów.

Ściana przeznaczona do tynkowania powinna być wykonana zgodnie z wymaganymi tolerancjami wymiarowymi określonymi w normie PN-87/B-02355 oraz PN-ISO 3443-1:1994, aby ich przekroczenie nie powodowało zbyt dużych różnic w grubości tynku. Zaprawa w spoinach muru nie powinna sięgać powierzchni podłoża, a wg zaleceń niektórych producentów tynków powinna mieć głębokość około 5 mm. Przy układaniu bez spoinowym, tj. bez zaprawy murarskiej, puste szczeliny nie powinny być szersze niż 5 mm. Tego typu szczeliny i inne ewentualne uszkodzenia powinno wypełnić się najpóźniej 3 dni przed rozpoczęciem tynkowania, nie należy w tym celu stosować obrzutki. Wszelkiego typu wykwity, jak np. sól krystalizująca na powierzchni ściany, zmniejszające przyczepność tynku do podłoża, muszą zostać usunięte, przy użyciu szczotki drucianej, na suchym murze. Przed rozpoczęciem tynkowania należy skontrolować mur, czy nie jest zbyt suchy lub silnie chłonący wodę, oraz czy nie występują ewentualne uszkodzenia spowodowane zawilgoceniem. Przed rozpoczęciem prac tynkarskich zaleca się odkurzyć i oczyścić mur, np. poprzez usunięcie zanieczyszczeń przy użyciu piaskowania lub przy użyciu urządzeń hydrofobowych. Luźne fragmenty muru powinny zostać usunięte, a ubytki wypełnione. Zaleca się również oczyścić i ewentualnie naprawić spoiny oraz w zależności od stanu technicznego i rodzaju podłoża – nanieść obrzutkę. Metody sprawdzania i usuwania wadliwości podłoża przeznaczonego pod tynkowanie, należy przyjmować zgodnie z WTWIORB wydanymi przez ITB część B: Roboty wykończeniowe – tynki. Ciepła, wietrzna pogoda lub bezpośrednie nasłonecznienie itp., mają zasadniczy wpływ na sposób przeprowadzenia prac tynkarskich. Koniecznym może być wstępne nawilżenie podłoża, utrzymywanie wilgotności, przykrycie lub obudowanie tynkowanej powierzchni. W warunkach zimowych prace tynkarskie mogą być wykonywane bez specjalnych środków zabezpieczających tylko wówczas, gdy temperatura powietrza, materiału oraz podłoża tynku jest wyższa niż 5°C oraz jeśli w ciągu doby nie spadnie ona poniżej 0°C. Narzucona warstwa tynku powinna zostać zabezpieczona przed mrozem do czasu stwardnienia i wyschnięcia. Jako środki adhezyjne, zwiększające przyczepność tynku do podłoża należy stosować: obrzutkę wstępną, zaprawy i szlasy zwiększające przyczepność oraz substancje płynne – tzw. mostki adhezyjne. W przypadku tynków cementowo-wapiennych na wszystkich podłożach, z wyjątkiem betonu, jako środek adhezyjny stosowana jest obrzutka wstępna. Na szczelnych, słabo chłonnych podłożach należy stosować obrzutkę wstępną uszlachetnioną żywicami lub specjalne zaprawy i szlasy zwiększające przyczepność. Przygotowanie podłoża za pomocą środka adhezyjnego w postaci obrzutki wyrównuje jednocześnie chłonność całego podłoża. W przypadku zastosowania tynków gotowych, do wykonania obrzutki, należy stosować zaprawy z fabrycznie przygotowanych mieszanek, a wykorzystywanie zwykłej zaprawy tynkarskiej czy murarskiej jest niedozwolone. W przypadku stosowania obrzutki, Wykonawca robót tynkarskich, powinien przestrzegać zaleceń dotyczących zarówno gruntowania powierzchni, jak i dodatkowych wskazówek wykonawczych producentów mieszanek tynkarskich. Tynkowanie można rozpocząć dopiero po całkowitym stwardnieniu warstwy obrzutki i osiągnięciu przez nią odpowiedniej wytrzymałości. Mostki adhezyjne, są zwykle zawiesinami żywicy syntetycznej zawierającymi ostry piasek, określane są w instrukcjach producentów. Nanosi się je za pomocą wałka lub inną techniką malarską. W celu utrzymania jednorodności zawiesiny przed oraz w trakcie nanoszenia, należy ją odpowiednio często mieszać w pojemniku. Przed rozpoczęciem prac tynkarskich mostek adhezyjny musi wyschnąć. Niedozwolone jest stosowanie środków adhezyjnych na powierzchni betonowej o wilgotności przekraczającej 4%. W przypadku tynku cementowo-wapiennego należy stosować specjalne zaprawy oraz szlasy zwiększające przyczepność. Zaprawy te rozrabia się z dodatkiem wody na budowie i rozprowadza po powierzchni ściany zębatą szpachlą. Szlasy przygotowuje się z żywicy syntetycznej, do której dodaje się cement, aż do uzyskania jednolitej masy. Zaleca się nanosić taką ilość szlamu, aby możliwa była praca metodą „mokre na mokre”. Szczegóły wykonawcze dotyczące stosowania zapraw i szlamów powinny być zgodne z instrukcjami producenta. Wypełnienie bruzd i przebić należy wykonywać nie później niż 3 dni przed rozpoczęciem prac tynkarskich. Wykonywanie prac tynkarskich na świeżo wypełnionych bruzdach i

przebiciach może powodować wciąganie zaprawy w głąb bruzdy i pogorszenie jakości tynku. Bruzdy instalacyjne w ścianach betonowych powinny być całkowicie pokryte nośnikiem tynku z 20 cm zakładką na sąsiadujące powierzchnie ścian. Przed przystąpieniem do ostatniego etapu wykończenia tynku, tj. zacierania i wygładzania, należy wykonać nacięcia tynku przy użyciu kielni lub ostrza, aż do podłoża, a następnie wykończyć powierzchnię tak, aby cięcie było widoczne. Nacięcia tynku na ścianach zewnętrznych są niedozwolone. Zaleca się użycie wówczas odpowiednich profili tynkarskich. Fugę należy wypełniać masą elastyczną. Przed całkowitym stwardnieniem należy przeciąć tynk całkowicie, aż do podłoża w taki sposób, aby szczelina pozostała widoczna. Po przeschnięciu można wykonać spoinowanie masą elastyczną. System ten należy stosować przy nie wmurowanych w ścianę kominach oraz ściankach działowych, zamurowanych konstrukcjach żelbetowych, obudowach itp. Do prawidłowego wykończenia tynków należy stosować profile tynkarskie, np. narożnikowe, prowadzące, szczelinowe czy dylatacyjne. Dobór profilu zależy od przyszłej jego funkcji (wewnątrz czy zewnątrz), z uwzględnieniem zgodności materiału, z którego wykonany jest profil z przewidywanym rodzajem tynku. W tynkach zewnętrznych oraz w pomieszczeniach wilgotnych, a także na powierzchniach otynkowanych zaprawą cementowo-wapienną nie należy stosować gipsu do osadzania profili tynkarskich. Zaleca się stosowanie wówczas zaprawy na bazie cementu szybkowiążącego. Profile osadza się punktowo w odstępach co 50 cm. Wszystkie powierzchnie przeznaczone do okładania płytkami ceramicznymi zaleca się tynkować jednowarstwowo, bez zacierania i wygładzania. Powierzchnie, które zostały zatarte lub wygładzone, należy przed położeniem płytek zmatowić i oczyścić z pyłu. Tynk cementowo-wapienny musi mieć grubość około 10mm i wytrzymałość w granicach: 2,0 N/mm<sup>2</sup> dla płytek mało formatowych oraz 2,5 N/mm<sup>2</sup> dla płytek wielkoformatowych. Zasady ogólne, które powinny być przestrzegane przy wykonywaniu tynków zwykłych, zostały określone w p. 3.3.1 PN-70/B-10100. Zakładane grubości tynków zwykłych w zależności od ich kategorii i rodzaju podłoża lub podkładu należy przyjmować zgodnie z wymaganiami p. 3.3.5 PN-70/B-10100, a sposoby wykonywania tynków zwykłych jedno- i wielowarstwowych należy przyjmować zgodnie z zaleceniami tablicy 4 PN-70/B-10100. Wykonywanie tynków pocienionych należy wykonywać stosując n/w sposoby:

- cyklinowanie – które wykonuje się przez przetarcie zatartej warstwy wyprawy po wstępnym jej stwardnieniu (po około 24 h) cykliną zębatą o wysokości zębów odpowiadającej wymiarom najgrubszego ziarna.
- zacieranie (drobne lub rowkowane) – wykonywane poprzez zatarcie pacą lub szczotką wyprawy do uzyskania gładkiej powierzchni lub w przypadku mas zawierających okrągłe ziarna, zagłębień w kształcie rowków.
- Natryskiwanie – wykonywanie metodą natrysku miotłką, pędzlem, agregatem tynkarskim lub pistoletem tynkarskim,
- Wytłaczanie – wykonywane poprzez modelowanie nałożonej warstwy za pomocą rolki.

Przy wykonywaniu tynków pocienionych należy ściśle przestrzegać instrukcji producenta mieszanki tynkarskiej w zakresie przygotowania podłoża i masy tynkarskiej, sposobu i warunków jej nakładania oraz pielęgnacji.

Przy wykonywaniu tynków jednowarstwowych i podkładowych należy przestrzegać następujących zasad:

- zakładane grubości tynków z fabrycznie przygotowanej mieszanki oraz obowiązujące procedury wykonawcze powinny być zgodne z zaleceniami producenta
- podłoże powinno zostać przygotowane zgodnie z wymaganiami podanymi na początku niniejszego punktu
- nie wolno dopuszczać do powstawania pustych przestrzeni za profilami tynkarskimi
- elementy wpuszczane w tynk powinny zostać obsadzone równomiernie na całym obwodzie
- zaleca się stosowanie odpowiednich łat odcinających w miejscach niezbędnych, jak np. otwory drzwiowe itp.

Jednowarstwowe tynki cementowo-wapienne zacierane (wewnętrzne) należy nanosić w sposób maszynowy, na odpowiednio przygotowane podłoże tak, aby otrzymać jednolitą i gładką powierzchnię. Nałożony, ściągnięty i lekko stwardniały tynk należy równomiernie skropić wodą, a następnie „szlamować” za pomocą pacy z gąbką. W trakcie tej czynności drobne cząsteczki oraz spoiwo są „wyciągane” i gromadzone na powierzchni tynku, a mleczko równomiernie rozprowadzane. Po krótkim okresie twardnienia tynk należy wygładzić za pomocą kielni lub pacy nierdzewnej, dzięki temu zewnętrzna powierzchnia ulega zagęszczeniu. Nie należy tej czynności wykonywać zbyt wcześnie, aby nie spowodować tworzenia się pęcherzyków powietrza. W celu obróbki powierzchni tynku konieczne jest zastosowanie wyrównania oraz kształtowania tynku, np. zacierania, wygładzania, cyklinowania, przygotowania pod okładziny ceramiczne, czy też malowania. Po wykonaniu tynków wewnętrznych należy zapewnić im odpowiednią wymianę powietrza, ochronę przed szybkim odparowaniem wilgoci oraz bezpośrednim nagrzewaniem tynku. Tynki wewnętrzne powinny być chronione w ciągu kilku pierwszych dni przed niekorzystnymi warunkami atmosferycznymi (np. mrozem) oraz zbyt szybkim wysychaniem, zraszając je wodą (z wyjątkiem tynków kolorowych, których zraszać nie wolno). Prace tynkarskie należy wykonać zgodnie z dokumentacją projektową, zasadami sztuki budowlanej oraz obowiązującymi Polskimi Normami.

#### Tynkowanie mechaniczne

Kolejność czynności przy mechanicznym wykonywaniu tynków na oczyszczonym i przygotowanym podłożu jest następująca:

- 1) wyznaczenie lica powierzchni tynku,
- 2) mechaniczne wykonanie obrzutki,
- 3) mechaniczne wykonanie narzutów,
- 4) mechaniczny narzut gładzi z mechanicznym lub ręcznym zatarciem,
- 5) ręczne wykańczanie tynków, tj. wykonanie ościeży, gzymsów, wyskoków itp.

#### Technologia tynkowania mechanicznego

Nie należy stosować wypraw z gipsu tynkarskiego w pomieszczeniach o wilgotności względnej większej niż 70%. Kolejność czynności przy wykonywaniu wypraw powinna być następująca:

- 1) narzut zaprawy za pomocą końcówki tynkarskiej agregatu,
- 2) ściągnięcie i wyrównanie narzutu z grubsza za pomocą aluminiowych łat,
- 3) wyrównanie powierzchni wyprawy z równoczesnym cyklinowaniem za pomocą pac – cykliniarek
- 4) ostateczne wyrównanie powierzchni pacami elastycznymi

Do mechanicznego wykonywania wypraw z gipsu tynkarskiego należy stosować agregaty tynkarskie z pompami ślimakowymi, dostosowane do tłoczenia zapraw o konsystencji gęstoplastycznej zawierającej miękką wypełniacz. Sposób dozowania zaprawy i jej stosowanie powinny być zgodne z warunkami technicznymi wykonania i odbioru robót oraz świadectwem dopuszczenia zapraw do stosowania w budownictwie.

#### Warunki bhp przy tynkowaniu mechanicznym

Operatorzy obsługujący końcówki tynkarskie oraz pozostali członkowie zespołu podczas pracy powinni być zaopatrzeni w okulary ochronne i rękawice. Po zainstalowaniu agregatu tynkarskiego należy przeprowadzić próbę wodną całego urządzenia w ciągu kilkunastu minut pod ciśnieniem 1,0 lub 1,5 MPa w zależności od rodzaju pomp. Z wyników prób należy sporządzić protokół, który stanowi załącznik do raportu pracy agregatu. Wylącznik powinien być zawsze zakryty obudową, a podłączenie silnika do sieci elektrycznej

należy wykonywać przy udziale elektryka budowy. Praca silnika bez uziemienia jest niedozwolona.

Niezależnie od powyższych wymagań zabrania się:

- a) pracować przy ciśnieniu wyższym od wskazanego w metryce agregatu,
- b) pracować przy występujących usterkach w pompie lub przewodach,
- c) podciągać dławicę, smarować i czyścić ruchome części maszyny w czasie pracy agregatu,
- d) pracować pompą do zapraw bez sygnalizacji; operator jest odpowiedzialny za dopilnowanie sygnałów rozpoczęcia, przerw i zakończenia pracy,
- e) w obecności postronnych robotników przedmuchiwać węże sprężonym powietrzem, ponieważ nagle wydostanie się strumienia powietrza z resztkami zaprawy jest bardzo niebezpieczne,
- f) zezwolić na pracę pracowników, którzy nie przeszli instruktażu w zakresie bhp, g) przeprowadzać kontrolę silnika lub przewodów elektrycznych bez wyłączenia prądu. Przy każdym agregacie tynkarskim powinna być wywieszona na widocznym miejscu instrukcja bhp.

#### **5.4. Wykonanie okładzin z płytek ceramicznych**

Roboty okładzinowe można wykonywać po zakończeniu wszystkich robót budowlanych, z wyjątkiem malowania ścian, wykonaniu podłóg z materiałów mineralnych wraz z cokolikiem, wykonaniu robót instalacyjnych bez montażu osprzętu oraz naprawieniu wszystkich bruzd, kanałów i przebiegów i wykończeniu ich tynkiem lub masami naprawczymi. Do prac można przystąpić, gdy temperatura w pomieszczeniach w ciągu całej doby nie jest niższa niż +5°C. Przed przystąpieniem do robót okładzinowych należy dokonać kontroli prawidłowości przygotowania podłoża. Podłoża betonowe muszą być czyste, odpylone, pozbawione resztek środków adhezyjnych i starych powłok oraz bez raków, pęknięć i ubytków, a połączenia pomiędzy elementami prefabrykowanymi powinny być płaskie i równe.

Przy ścianach z elementów drobnowymiarowych, podłoże pod zewnętrzne okładziny ceramiczne powinien stanowić tynk dwuwarstwowy, zatarty na ostro, wykonany z zaprawy cementowej lub cementowo-wapiennej marki M4-M7. Pod okładziny wewnętrzne można stosować tynk gipsowy zatarty na ostro marki M4-M7.

Powierzchnia ściany z elementów drobnowymiarowych powinna być czysta, niepaląca, bez ubytków i tłustych plam oraz oczyszczona ze starych powłok malarskich. Odchylenie powierzchni tynku od płaszczyzny oraz odchylenie krawędzi od linii prostej, mierzone przy użyciu łaty kontrolnej o długości 2 m, nie powinno być większe niż 3 mm przy liczbie odchyłek nie większej niż 3 na długości łaty. Odchylenia powierzchni tynku od kierunku pionowego nie mogą być większe niż 4 mm na wysokości kondygnacji, a odchylenia od kierunku poziomego nie powinny przekraczać 2 mm na długości 1m. Ewentualne ubytki i nierówności powinny zostać naprawione zaprawą cementową lub za pomocą specjalnych mas naprawczych. Niedopuszczalne jest wykonywanie okładzin ściennych na podłożach nie spełniających w/w wymagań. Po przygotowaniu podłoża należy na ścianie wyznaczyć poziomą linię, od której układane będą płytki oraz przygotować masę klejącą zgodnie z wytycznymi jej producenta. Masę należy równomiernie rozprowadzić po podłożu, przy użyciu pacy ząbkowanej, ustawionej pod kątem około 50°, w taki sposób aby pokrywała ona całą powierzchnię ściany. Należy pokryć taki obszar, aby możliwe było ułożenie na nim płytek w ciągu 15 minut. Po nałożeniu kompozycji klejowej należy układać płytki warstwami poziomymi, zaczynając od wyznaczonej na ścianie linii. Nakładając płytkę należy ją lekko przesunąć po ścianie (około 1-2 cm), ustawić w odpowiedniej pozycji i docisnąć w taki sposób, aby warstwa kleju pod płytką miała grubość 4-6 mm. W celu dokładnego ustawienia płytki i zachowania ustalonej szerokości spoiny należy stosować wkładki dystansowe. Po wykonaniu fragmentu okładziny powinno usunąć się nadmiar kleju ze spoin między płytkami, a po związaniu zaprawy klejowej należy usunąć wkładki dystansowe, a spoiny wypełnić zaprawą do fugowania.



## **5.7. Wymagania dotyczące materiałów okładzinowych**

Kompozycje klejące powinny spełniać wymagania PN-EN 12004:2002 lub właściwych aprobat technicznych, a płytki ceramiczne muszą odpowiadać wymaganiom PN-EN 159:1996, PN-EN 176:1996, PN-EN 177:1997, PN-EN 178:1998, PN-ISO 13006:2001 lub odpowiednim aprobatom technicznym. Zaprawy do spoinowania powinny odpowiadać wymaganiom właściwych aprobat technicznych lub norm. Materiały powinny mieć świadectwa dopuszczenia do stosowania w budownictwie, powinny posiadać wymagane prawem certyfikaty, atesty i aprobaty techniczne. Przechowywanie i zastosowanie materiałów powinno być zgodne z zaleceniami producentów.

Do wykonania prac wykończeniowych związanych z kładzeniem terakoty należy użyć materiałów wyszczególnionych w dokumentacji projektowej. Zaprawy do spoinowania muszą spełniać wymagania odpowiednich aprobat technicznych lub norm.

## **6. Kontrola jakości robót**

### **6.1. Ogólne zasady kontroli jakości robót podano w ST 00.00.00 „KONTROLA JAKOŚCI ROBÓT” pkt. 6**

### **6.2. Roboty tynkowe**

Przed przystąpieniem do robót Wykonawca powinien wykonać badania cementu, wapna oraz kruszyw przeznaczonych do wykonania robót i przedstawić wyniki tych badań Inspektorowi nadzoru do akceptacji. Badania te powinny obejmować wszystkie właściwości cementu, wapna, wody oraz kruszywa określone w pkt.2 niniejszej SST.

Częstotliwość oraz zakres badań zaprawy wytwarzanej na placu budowy, a w szczególności jej marki i konsystencji powinny wynikać z normy PN-90/B-14501 „Zaprawy budowlane zwykłe”.

Wyniki badań materiałów i zapraw powinny być wpisywane do dziennika budowy i akceptowane przez Inspektora nadzoru. Badania tynków powinny być przeprowadzone w sposób podany w normie PN-70/B-10100 p.4.3. i powinny umożliwiać ocenę wszystkich wymagań a w szczególności:

- zgodności z dokumentacją projektową i zmianami w dokumentacji powykonawczej,
- jakość zastosowanych materiałów,
- prawidłowość przygotowania podłoża,
- przyczepność tynków do podłoża,
- grubość tynku,
- wygląd powierzchni tynku,
- prawidłowość wykonania powierzchni i krawędzi tynku,
- wykończenie tynku na narożach i stykach.

### **6.3. Roboty okładzinowe**

Kontrola robót powinna obejmować sprawdzenie:

- zgodności wykonania okładziny z dokumentacją techniczną
- stanu podłoża na podstawie protokołów badań międzyoperacyjnych.
- jakości użytych materiałów na podstawie deklaracji zgodności lub certyfikatów zgodności przedłożonych przez dostawców,
- prawidłowości wykonania okładziny.

Właściwe wykonanie okładziny polega na sprawdzeniu:

- przyczepności okładziny, która podczas lekkiego opukiwania nie powinna wydawać głuchego odgłosu,
- odchylenia krawędzi od kierunku poziomego i pionowego, przy użyciu łaty o długości 2 m; odchylenie to nie powinno przekraczać 2 mm na długości 2 m.
- odchylenia powierzchni od płaszczyzny, dopuszczalna odchyłka j.w.,
- prawidłowości przebiegu i wypełnienia spoin poziomnicą i pionem z dokładnością do 1 mm,
- grubości warstwy kleju pod płytką, która nie powinna przekraczać wartości podanej przez producenta.

## **7. Obmiar robót**

### **7.1.Ogólne zasady obmiaru robót podano w ST 00.00.00 „OBMIAR ROBÓT” pkt. 7**

#### **7.2.Jednostka i zasady obmiarowania**

Powierzchnię tynków oblicza się w metrach kwadratowych jako iloczyn długości ścian w stanie surowym i wysokości mierzonej od podłoża do spodu stropu. Powierzchnie pilastrów i słupów oblicza się w rozwinięciu tych elementów w stanie surowym.

Powierzchnię tynków stropów oblicza się w metrach kwadratowych ich rzutu w świetle ścian surowych na płaszczyznę poziomą.

Powierzchnię stropów żebrowych i kasetonowych oblicza się w rozwinięciu według wymiarów w stanie surowym. Z nakładów na powierzchnie tynków potrąca się nakłady na powierzchnie nieotynkowane, powierzchnie ciągnięte lub obróbek kamiennych i innych jeżeli każda z nich jest większa niż 1 m<sup>2</sup>. Potrąca się również nakłady na otwory o powierzchni ponad 1 m<sup>2</sup>, jeżeli oścież ich są nieotynkowane oraz otwory o powierzchni ponad 3m<sup>2</sup>

Z powierzchni tynków nie odlicza się powierzchni nieotynkowanych lub ciągniętych mniejszych niż 1 m<sup>2</sup> i powierzchni otworów do 3 m<sup>2</sup>, jeżeli oścież ich są tynkowane.

Tynki ościeży w otworach o powierzchni ponad 3m<sup>2</sup> oblicza się jako iloczyn jednokrotnej długości ościeży, mierzonej w świetle ościeżnicy, przez szerokość ościeży w stanie surowym.

Powierzchnie otworów oblicza się w świetle ościeżnicy lub w świetle muru, jeżeli otwory są bez ościeżnicy.

### **7.3. Ilość tynków w m<sup>2</sup> określa się na podstawie projektu z uwzględnieniem zmian zaakceptowanych przez Inspektora nadzoru i sprawdzonych w naturze**

## **8. Odbiór robót**

### **8.1.Ogólne zasady odbioru robót podano w ST 00.00.00 „ODBIÓR ROBÓT” pkt. 8.**

#### **8.2.Odbiór robót**

W trakcie odbioru należy przeprowadzić badania wymienione w pkt.6.2. niniejszego opracowania. Jeżeli wszystkie pomiary i badania dały wynik pozytywny można uznać roboty za wykonane prawidłowo, to jest zgodnie z dokumentacją i SST .

Jeżeli chociaż jeden wynik badania daje wynik negatywny roboty nie powinny być odebrane.

W takim przypadku należy przyjąć jedno z następujących rozwiązań:

- tynk poprawić i przedstawić do ponownego odbioru,
- jeżeli odchylenia od wymagań nie zagrażają bezpieczeństwu użytkowania i trwałości tynku, zaliczyć tynk do niższej kategorii,

- w przypadku gdy nie są możliwe podane wyżej rozwiązania, usunąć tynk i ponownie wykonać roboty tynkowe.

### **8.3. Odbiór tynków**

Ukształtowanie powierzchni, krawędzie, przecięcia powierzchni oraz kąty dwuścienne powinny być zgodne z dokumentacją projektową. Dopuszczalne odchylenia powierzchni tynku od płaszczyzny i odchylenie krawędzi od linii prostej nie mogą być większe niż 3mm i w liczbie nie większej niż 3 na całej długości kontrolnej dwumetrowej łaty.

Odchylenie powierzchni i krawędzi od kierunku:

- pionowego nie mogą być większe niż 2 mm na 1 mb i ogółem nie więcej niż 4 mm w pomieszczeniu,
- poziomego nie mogą być większe niż 3 mm na 1 mb i ogółem nie więcej niż 6 mm na całej powierzchni między przegrodami pionowymi.

Niedopuszczalne są wady w postaci wykwitów z roztworów soli wykrystalizowanych na powierzchni tynków, trwałe ślady zacieków na powierzchni, odstawanie, odparzenia i pęcherze powstałe wskutek niedostatecznej przyczepności tynku do podłoża.

Przy wykonywaniu robót niezbędny jest systematyczny nadzór prowadzony przez wykonawcę a także nadzór inwestorski.

Odbiór ostateczny stanowi ostateczną ocenę rzeczywistego wykonania robót w odniesieniu do zakresu, jakości i zgodności z dokumentacją projektową.

Odbiór gotowych tynków powinien być potwierdzony protokołem, który powinien zawierać:

- ocenę wyników badań,
- wykaz wad i usterek ze wskaźnikiem możliwości ich usunięcia,
- stwierdzenie zgodności lub niezgodności wykonania robót z zamówieniem.

### **8.4. Odbiór okładzin z płytek ceramicznych**

Odbiór wykonanych okładzin ściennych następuje po stwierdzeniu zgodności ich wykonania z zamówieniem, określonym przez dokumentację projektową oraz STWiORB, a także dokumentację powykonawczą wraz ze wszystkimi zatwierdzonymi w niej zmianami. Prawidłowość wykonania okładzin ściennych należy stwierdzać na podstawie przeprowadzonych kontroli. Jeżeli badania i kontrole dadzą wynik dodatni, to okładziny ścienne z płytek ceramicznych można uznać za wykonane prawidłowo. Gdy którekolwiek badanie lub kontrola zakończy się wynikiem ujemnym, to całość robót albo ich fragment należy uznać za nie odpowiadające wymogom. Wówczas, jeśli to możliwe, należy poprawić okładzinę i przedstawić ją do ponownego odbioru; jeśli odchylenia od wymagań zagrażają bezpieczeństwu użytkowania i trwałości okładziny powinna zostać obniżona wartość wykonanych prac; w przypadku, gdy powyższych rozwiązań nie można zastosować, należy okładzinę usunąć i wykonać ponownie w sposób prawidłowy.

Na protokół odbioru wykonanej okładziny ściennej powinny składać się następujące dokumenty:

- oceny wyników badań,
- wykaz wad i usterek ze wskazaniem możliwości ich usunięcia,
- stwierdzenie zgodności lub niezgodności wykonania prac okładzinowych.

## **9. Podstawa płatności**

### **9.1. Ogólne ustalenia dotyczące podstawy płatności podano w ST 00.00.00**

**„PODSTAWA PŁATNOŚCI” pkt. 9**

### **9.2. Płaci się za wykonana i odebraną ilość m<sup>2</sup> powierzchni tynku wg ceny jednostkowej, która obejmuje:**

- przygotowanie stanowiska roboczego,
- przygotowanie zaprawy,
- dostarczenie materiałów i sprzętu,
- obsługę sprzętu nieposiadającego etatowej obsługi,
- wykonanie i demontaż rusztowań do wysokości 4 m,
- przygotowanie podłoża,
- umocowanie i zdjęcie listew tynkarskich,
- osiatkowanie bruzd,
- obsadzenie krutek wentylacyjnych i innych drobnych elementów,
- wykonanie tynków,
- reperacja tynków po dziurach i hakach,
- oczyszczenie miejsca pracy z resztek materiałów,
- likwidacja stanowiska roboczego.

W przypadku przyjęcia innych zasad określenia ceny jednostkowej lub innych zasad rozliczeń pomiędzy zamawiającym a wykonawcą sprawy te muszą zostać szczegółowo ustalone w umowie.

## **10. Przepisy związane**

### **10.1. Normy**

PN-85/B-04500 Zaprawy budowlane. Badania cech fizycznych i wytrzymałościowych.

PN-70/B-10100 Roboty tynkowe. Tynki zwykłe. Wymagania i badania przy odbiorze.

PN-88/B-32250 Materiały budowlane. Woda do betonów i zapraw.

PN-B-30020:1999 Wapno.

PN-79/B-06711 Kruszywa mineralne. Piaski do zapraw budowlanych.

PN-90/B-14501 Zaprawy budowlane zwykłe.

PN-B-19701:1997 Cementy powszechnego użytku.

### **10.2. Inne dokumenty i instrukcje**

- Specyfikacja techniczna wykonania i odbioru robót budowlanych – Wymagania ogólne (kod B-00.00.00.), wydanie OWE OB Promocja – 2003r.
- Specyfikacja techniczna wykonania i odbioru robót budowlanych – Tynkowanie (kod B 45410000), wydanie OWE OB Promocja – 2005 r.
- Warunki techniczne wykonania i odbioru robót budowlanych. Część B – Roboty wykończeniowe. Wydanie ITB – 2003r.

## **MONTAŻ STOLARKI OKIENNEJ I DRZWIOWEJ ALUMINIOWEJ**

### **SST 01.09.00.**

Numery pozycji - Słownik Zamówień Publicznych:

Roboty w zakresie stolarki budowlanej – 45421000-4

Instalowanie metalowych drzwi i ram okiennych – 45421110-8

Instalowanie metalowych framug – 45421111-5

Instalowanie framug i ram okiennych z tworzyw sztucznych – 45421120-1

Instalowanie ram okiennych z tworzyw sztucznych – 45421122-5

## **1.Wstęp**

### **1.1.Przedmiot SST**

Przedmiotem niniejszej szczegółowej specyfikacji technicznej (SST) są wymagania dotyczące montażu stolarki okiennej przy budowie: „Rozbudowa i przebudowa oczyszczalni ścieków Ptaszkowa i budowa budynku sita tercjalnego, kanalizacji deszczowej oraz drogowej komunikacji wewnętrznej i powierzchni utwardzonych”

### **1.2.Zakres stosowania SST**

Specyfikacja techniczna (SST) jest stosowana jako dokument przetargowy i kontraktowy przy zlecaniu i realizacji robót wymienionych w pkt 1.1.

### **1.3. Zakres robót objętych SST**

Roboty, których dotyczy specyfikacja, obejmują wszystkie czynności umożliwiające i mające na celu montaż stolarki okiennej oraz stolarki drzwiowej wraz z obróbką szpalet wewnętrznych.

- montaż stolarki okiennej wg zestawienia stolarki w projekcie architektonicznym
- montaż stolarki drzwiowej wg zestawienia stolarki w projekcie architektonicznym
- montaż bramy wg zestawienia stolarki w projekcie architektonicznym

### **1.4.Określenia podstawowe**

Określenia podane w niniejszej SST są zgodne z obowiązującymi odpowiednimi normami oraz określeniami podanymi w ST 00.00.00 „Określenia podstawowe” pkt 1.4.

### **1.5.Ogólne wymagania dotyczące robót**

Wykonawca robót jest odpowiedzialny za jakość ich wykonania oraz za zgodność z SST i poleceniami Inspektora nadzoru.

Ogólne wymagania dotyczące robót podano w ST 00.00.00 „Wymagania ogólne” pkt 1.5.

- wykonawca jest odpowiedzialny za jakość wykonanych robót oraz za ich zgodność ze specyfikacją techniczną.
- stolarka z kształtowników z wysokoudarowego PCV powinny być przeznaczone do stosowania w obiektach budownictwa mieszkaniowego i użyteczności publicznej.
- stolarka powinna spełniać warunki wytrzymałościowe wynikające z obliczeń statycznych, w których należy uwzględniać dopuszczalne obciążenie wiatrem wg PN-77/B-2011
- podział powierzchni i wymiary skrzydeł określone zgodnie z projektem wykonawczym
- stolarka powinna spełniać wymagania ochrony cieplnej budynków zgodnie z PN-91/B-02020
- stolarka powinna spełniać wymagania dotyczące przepuszczalności powietrza zgodnie z PN-91/B-02020,
- stolarkę nierozszczelnioną należy stosować wyłącznie w pomieszczeniach wyposażonych w urządzenia z regulowanym nawiewem powietrza.
- stolarka powinna spełniać wymagania dotyczące ochrony przeciwdźwiękowej pomieszczeń wg PN-87/B-0 2151/03.
- w stolarce składających się z dwóch lub większej ilości elementów należy w miejscach zespolenia zastosować słupki wzmacniające systemowe zakotwione w murze

## **2.Materiały**

### **2.1.Wymagania ogólne**

Ogólne wymagania dotyczące materiałów, i ich pozyskiwania i składowania podano w ST 00.00.00 „Materiały” pkt 2.

Ponadto materiały stosowane do wykonywania montażu stolarki okiennej powinny mieć m.in.:

- Aprobaty Techniczne lub być produkowane zgodnie z obowiązującymi normami,
- Certyfikat lub Deklarację Zgodności z Aprobata Techniczną lub z PN,
- Certyfikat na znak bezpieczeństwa,
- Certyfikat zgodności ze zharmonizowaną normą europejską wprowadzoną do zbioru norm polskich.

Sposób transportu i składowania powinien być zgodny z warunkami i wymaganiami podanymi przez producenta. Wykonawca obowiązany jest posiadać na budowie pełną dokumentację dotyczącą składowania na budowie materiałów przeznaczonych do wykonania montażu stolarki.

### **2.2.Rodzaje materiałów**

*2.2.1.Wszelkie materiały do montażu stolarki powinny odpowiadać wymaganiom zawartym w normach polskich lub aprobaty technicznych ITB dopuszczających dany materiał do powszechnego stosowania w budownictwie.*

#### *2.2.2.Materiały pomocnicze:*

- gips
- uszczelniająca masa silikonowa lub akrylowa
- zaprawa murarska

- pianka montażowa
- taśma malarska

Wszystkie materiały do montażu powinny być przechowywane i magazynowane zgodnie z instrukcją producenta oraz według odpowiednich norm wyrobu.

### **3.Sprzęt**

#### **3.1.Wymagania ogólne**

Ogólne wymagania dotyczące sprzętu podano w ST 00.00.00 „Sprzęt” pkt 3

#### **3.2.Sprzęt do wykonywania robót**

Roboty można wykonać ręcznie lub przy użyciu specjalistycznych narzędzi. Wykonawca jest zobowiązany do używania takich narzędzi, które nie spowodują niekorzystnego wpływu na jakość materiałów i wykonywanych robót oraz będą przyjazne dla środowiska.

Proponuje się użyć następującego sprzętu:

- poziomica
- pion
- metr
- dłuta
- młotki ręczne
- kielnie pace murarskie
- wiertarki
- wkrętarki

### **4.Transport**

#### **4.1.Wymagania ogólne.**

Ogólne wymagania dotyczące transportu podano w ST 00.00.00 „Transport” pkt 4.

#### **4.2.Transport materiałów**

Do transportu materiałów i urządzeń stosować następujące sprawne technicznie środki transportu:

- samochód skrzyniowy o ładowności 5-10 t,
- samochód dostawczy o ładowności 0,9 t,

Przy za- i wyładunku oraz przewozie na środkach transportowych należy przestrzegać przepisów obowiązujących w transporcie drogowym.

Wykonawca jest zobowiązany do stosowania takich środków transportu, które nie wpłyną niekorzystnie na jakość robót i właściwości przewożonych materiałów.

Przy ruchu po drogach publicznych środki transportowe muszą spełniać wymagania przepisów ruchu drogowego.

### **5.Wykonanie robót**

#### **5.1.Wymagania ogólne**

Wymagania ogólne dla wykonania robót podano w ST 00.00.00. „Wykonanie robót” pkt 5.

Ponadto:

- nie należy prowadzić robót w złych warunkach atmosferycznych, w czasie deszczu, opadów śniegu oraz silnych wiatrów,
- składowanie materiałów budowlanych i urządzeń powinno być wykonane w sposób zabezpieczający przed możliwością wywrócenia, zsunęcia lub rozsunięcia się składowanych materiałów i elementów,
- opieranie składowanych materiałów o płoty, budynki, słupy linii napowietrznych jest zabronione
- podczas wiatru o szybkości większej niż 10 m/s roboty należy wstrzymać,
- stosować ochrony zabezpieczające przed upadkiem

Sprawdzić poziom, pion, kąty framugi. Umieścić stolarkę w otworze, ustabilizować ją za pomocą klinów. Po określeniu właściwej pozycji okna (drzwi) zaznaczyć na framudze punkty osadzenia kotew mocujących. Wykonać otwory w ścianie za pomocą wiertarki, przykręcić kotwy mocujące ościeżnice. Ustawić ostatecznie stolarkę kontrolując osie, pion i poziom. Właściwą pozycję zabezpieczyć klinami na czas montażu. Zacementować kotwy zaprawą murarską z cementem szybkowiążącym. Szczeliny między szpaletami a ościeżnicą wypełnić pianką montażową (zabezpieczyć stolarkę taśmą malarską).

Po 24 godzinach odciąć nożem nadmiar pianki. Wewnętrzne powierzchnie szpalet wyrównać gipsem.

Spojenie okna ze szpaletą uszczelnić masą silikonową lub akrylową.

Przed tynkowaniem usunąć kliny montażowe. Styki okien i parapetów uszczelnić masą silikonową.

## **6.Kontrola jakości robót.**

### **6.1.Ogólne zasady kontroli jakości**

Ogólne zasady kontroli jakości robót podano w ST 00.00.00. „Kontrola jakości” pkt.6.

### **6.2.Kontrola jakości robót**

Kontrola jakości robót polega na sprawdzeniu zgodności ich wykonania z wymaganiami niniejszej specyfikacji i poleceniami inspektora nadzoru.

Kontroli podlega:

- wykonanie montażu stolarki okiennej i drzwiowej
- prawidłowość ustawienia w pionie i poziomie
- wypełnienie ubytków w ścianach

### **6.3.Kontrola jakości materiałów**

Wszystkie materiały do wykonania robót muszą odpowiadać wymaganiom specyfikacji technicznej oraz posiadać świadectwa jakości producenta i uzyskać akceptację Inspektora nadzoru. Uznaje się, że badania dały wynik pozytywny gdy wszystkie właściwości materiałów i jakości robót są zgodne z wymaganiami niniejszej specyfikacji technicznej lub aprobaty technicznej albo wymaganiom norm przedmiotowych.

## **7.Obmiar robót**

Jednostką obmiarową robót jest m<sup>2</sup> stolarki okiennej i drzwiowej do zamontowania.

Ilość robót określa się na podstawie kosztorysu inwestorskiego z uwzględnieniem zmian zaaprobowanych przez Inspektora nadzoru i sprawdzonych w naturze.

## **8.Odbiór robót**

Odbiorowi podlega wykonanie wymiany stolarki okiennej i drzwiowej. Odbioru robót należy dokonać zgodnie z Warunkami Technicznymi Wykonania i Odbioru Robót Budowlano-Montażowych.



Roboty uznaje się za zgodne z SST i wymaganiami Inspektora nadzoru, jeżeli wszystkie pomiary i badania z zachowaniem tolerancji wg. pkt 6 ST dały pozytywne wyniki. Jeżeli chociaż jeden wynik badania daje wynik negatywny, roboty nie powinny być odebrane.

W takim przypadku należy przyjąć jedno z następujących rozwiązań:

- poprawić i przedstawić do ponownego odbioru
- jeżeli odchylenia od wymagań nie zagrażają bezpieczeństwu użytkownika i trwałości stolarki, obniżyć cenę robót,
- w przypadku gdy nie są możliwe podane rozwiązania – zdemontować stolarkę i ponownie wykonać roboty montażowe.

Odbiór montażu stolarki potwierdza się protokołem, który powinien zawierać:

- ocenę wyników badań,
- wykaz wad i usterek ze wskazaniem możliwości ich usunięcia,
- stwierdzenie niezgodności lub zgodności wykonania zamówienia.

## 9. Podstawa płatności

Płatność należy przyjmować zgodnie z obmiarem i ocena jakości robot w oparciu o wyniki pomiarów.

Cena robot obejmuje:

- przygotowanie stanowiska roboczego,
- prace pomiarowe
- załadunek, transport i rozładunek materiałów
- montaż stolarki
- montaż zamków drzwiowych
- oczyszczenie miejsca pracy z resztek materiałów,
- likwidacja stanowiska roboczego.

## 10. Przepisy związane

### 10.1. Normy

PN-88/B-10085 Stolarka budowlana. Okna i drzwi. Wymagania i badania.

PN-B-05000:1996 Okna i drzwi. Pakowanie, przechowywanie, transport.

PN-EN 12400:2004 91.060.50 Okna i drzwi. Trwałość mechaniczna. Wymagania i klasyfikacja.

PN-EN 12219:2002 91.060.50 Drzwi. Wpływ klimatu. Wymagania i klasyfikacja.

PN-EN 1906:2003 91.190 Okucia budowlane. Klamki i gałki drzwiowe wraz z tarczami. Wymagania i metody badań.

## **ŚLUSARKA DRZWIOWA**

### **SST 01.10.00**

Numery pozycji - Słownik Zamówień Publicznych:  
Instalowanie ram drzwiowych – 45421110-8  
Instalowanie stolarki metalowej - 45421140-7

## **1. Wstęp**

### **1.1. Przedmiot SST**

Przedmiotem niniejszej szczegółowej specyfikacji technicznej (SST) są wymagania dotyczące wykonania i odbioru ślusarki w ramach budowy: Budowa : „Rozbudowa i przebudowa oczyszczalni ścieków Ptaszkowa i budowa budynku sita tercjalnego, kanalizacji deszczowej oraz drogowej komunikacji wewnętrznej i powierzchni utwardzonych”

### **1.2. Zakres stosowania SST**

Szczegółowa specyfikacja techniczna stanowi dokument przetargowy i kontraktowy przy zlecaniu i realizacji robót wymienionych w pkt. 1.1

### **1.3. Zakres robót objętych SST**

Roboty, których dotyczy specyfikacja, obejmują wszystkie czynności umożliwiające i mające na celu wykonanie montażu:

- drzwi stalowe D1, D2, D3, D4, D7, D8
- drzwi drewniane z ościeżnicą stalowa D5, D6

### **1.4. Określenia podstawowe**

Określenia podstawowe podane w niniejszej SST są zgodne z zamieszczonymi w SST „Wymagania ogólne” pkt. 1.4.

### **1.5. Ogólne wymagania dotyczące robót**

Ogólne wymagania dotyczące robót podano w SST B-00.00 „Wymagania ogólne” pkt. 1.5.

## **2. Materiały**

Ogólne wymagania dotyczące materiałów, ich pozyskiwania i składowania, podano w SSTB-00.00 „Wymagania ogólne” pkt. 2.

Wbudować należy ślusarkę kompletnie wykończoną wraz z okuciami i powłokami malarskimi.

Każda partia materiału dostarczona na budowę przed jej wbudowaniem musi uzyskać akceptację Inspektora nadzoru.

### ***Składowanie elementów***

Wszystkie wyroby należy przechowywać w magazynach zamkniętych, suchych i przewiewnych, zabezpieczonych przed opadami atmosferycznymi.

Podłogi w pomieszczeniu magazynowym powinny być utwardzone, poziome i równe. Wyroby należy układać w odległości nie mniejszej niż 1m od czynnych urządzeń grzejnych i powinny być zabezpieczone przed uszkodzeniem.

## **3. Sprzęt**

Ogólne wymagania dotyczące sprzętu podano w SST B-00.00 „Wymagania ogólne” pkt. 3.

## **4. Transport**

### **4.1. Ogólne wymagania dotyczące transportu**

Ogólne wymagania dotyczące transportu podano w SST B-00.00 „Wymagania ogólne” pkt. 4

### **4.2. Transport materiałów**

Każda partia wyrobów powinna zawierać wszystkie elementy przewidziane normą. Okucia nie zamontowane do wyrobu przechowywać i transportować w odrębnych opakowaniach.

Elementy mogą być przewożone dowolnym środkiem transportu ale muszą być zabezpieczone przed uszkodzeniem, przesunięciem oraz utratą stateczności.

Wylazy i świetliki powinny być dostarczane w opakowaniach Producenta w sposób zabezpieczający je przed uszkodzeniem i zniszczeniem.

Sposób oznakowania wyrobu znakiem budowlanym powinien być zgodny z obowiązującymi przepisami w zakresie systemów oceny zgodności, wzoru deklaracji zgodności oraz sposobu znakowania wyrobów budowlanych dopuszczonych do stosowania w budownictwie.

Przechowywanie wyrobów powinien odbywać się zgodnie z instrukcją Producenta, dostarczoną odbiorcom w języku polskim. Na każdym opakowaniu powinna znajdować się etykieta zawierająca:

- nazwę i adres producenta,
- nazwę wyrobu wg aprobaty technicznej jaką wyrób uzyskał,
- datę produkcji i nr partii,
- wymiary,
- liczbę sztuk w pakiecie lub opakowaniu,
- numer aprobaty technicznej,
- nr certyfikatu na znak bezpieczeństwa,
- znak budowlany.

Przechowywanie elementów powinno zapewniać stałą gotowość użycia ich do montażu. Materiały powinny być przechowywane w pomieszczeniach krytych, zamkniętych lub magazynach półotwartych z bocznymi osłonami przeciwdeszczowymi. Powinny być one odizolowane od materiałów i substancji działających szkodliwie na metale takich jak wapno, zaprawy, kwasy, farby, itp.

## 5. Wykonanie robót

Ogólne zasady wykonania robót podano w SST B-00.00 „Wymagania ogólne” pkt. 5.

### 5.1. Warunki przystąpienia do robót

Przed przystąpieniem do wykonywania montażu ślusarki powinny być zakończone wszystkie roboty stanu surowego, ocieplenia, roboty instalacyjne podtynkowe, zamurowane przebiccia i bruzdy, obsadzone ościeżnice drzwiowe i okienne, roboty tynkowe i malarskie.

### 5.2. Zasady wykonania robót

Konstrukcje ślusarki należy wykonywać według wymiarów z natury i według zatwierdzonych rysunków warsztatowych, przy uwzględnieniu przewidzianych tolerancji wymiarów.

Projekt sporządzi Wykonawca i przedłoży je Inżynierowi we właściwym czasie (określonym w harmonogramie szczegółowym), pozwalającym na terminowe rozpoczęcie robót na budowie. Projekt zastosowanego systemu powinien uwzględnić wymagania niniejszej specyfikacji:

#### 5.2.1. Elementy ślusarki

Wszystkie konstrukcje zewnętrzne ślusarki muszą być całkowicie izolowane, dzielone, z ciągłym zabezpieczeniem przed mostkami termicznymi (przekroje oddzielone termicznie).

#### 5.2.2. Środki mocujące

Mocowanie elementów następuje poprzez montaż na kołkach rozporowych. Kołki mocujące muszą odpowiadać aktualnym przepisom o kołkach tego rodzaju. Kołki z tworzywa sztucznego do mocowań konstrukcyjnych, nośnych nie są dozwolone. Mocowania należy tak zwymiarować, aby siły powstające od obciążeń pionowych i poziomych mogły być z dostateczną pewnością przeniesione przez środki mocujące.

#### 5.2.3. Statyka konstrukcji

Konstrukcje drzwi, wraz ze wszystkimi elementami łączącymi muszą w sposób pewny przejmować wszystkie działające na nie siły i przenosić je na wsparcze elementy budowli bez niedozwolonych odkształceń poszczególnych elementów lub ich uszkodzenia na skutek odkształceń konstrukcji. Wymienione wyżej elementy konstrukcji nie mogą przejmować pionowych obciążeń komunikacyjnych. Wszystkie elementy konstrukcyjne należy sprawdzić statycznie.

Ugięcia maksymalne dla szyb i elementów konstrukcji:

1/300 długości (rozpiętości), wzdłuż krawędzi podparcia, lecz nie więcej niż 8 mm, max 3mm ugięcia rygli i porzeczek poziomych od ciężaru przeszklenia.

Wszystkie obciążenia należy przyjmować zgodnie z tematycznymi Polskimi Normami i instrukcjami

Na wysokości 110cm nad poziomem podłogi, należy uwzględnić obciążenie poziome od „naporu tłumu”. W oparciu o te wartości Wykonawca powinien wykonać wymiarowanie przekrojów nośnych i kompletnej konstrukcji przez uprawnionego inżyniera i po udzieleniu zlecenia, a przed rozpoczęciem robót przedłożyć je do oceny projektantowi i producentowi systemu. Zamocowania należy zwymiarować tak, aby siły od obciążeń pionowych i poziomych były z dostateczną pewnością przenoszone na konstrukcję stanu surowego. Należy przy tym uwzględnić także dodatkowe siły powstające na skutek możliwego mimośrodowego podparcia elementów konstrukcji. Połączenia muszą wykazywać dostateczną wytrzymałość, sztywność i szczelność na całym przekroju poprzecznym. Wszystkie elementy łączące

elewację ze stanem surowym należy ukształtować tak, aby można było zastosować tolerancje bez spowodowania odkształcenia elewacji lub jej uszkodzenia przez obciążenia ściskające albo rozciągające.

### **5.3. Wykonanie robót**

Przed rozpoczęciem montażu należy sprawdzić:

- prawidłowość wykonania ościeży
- możliwość mocowania elementów do ścian
- jakość dostarczonych elementów do wbudowania

Elementy powinny być osadzone zgodnie z dokumentacją. Osadzone elementy powinny być uszczelnione między ościeżem a ościeżnicą lub ścianą tak aby nie następowało przewiewanie, przemarzanie lub przecieki wody opadowej. Uszczelnienie wykonać z elastycznej masy uszczelniającej.

Montaż elementów ślusarki winien odbywać się zgodnie z wytycznymi dostawcy, producenta oraz po akceptacji projektanta i Inżyniera.

Roboty przygotowawcze oraz kompletowanie materiału i sprzętu powinno odbywać się zgodnie ze specyfikacją podaną w projekcie technicznym.

## **6. Kontrola jakości robót**

### **6.1. Ogólne zasady kontroli jakości**

Ogólne zasady kontroli jakości podano w B-00.00 „Wymagania ogólne” pkt. 6.

### **6.2. Badania w czasie wykonywania robót**

#### **6.2.1. Badanie materiałów**

Badanie materiałów zastosowanych do wykonania elementów należy przeprowadzić pośrednio na podstawie załączonych zaświadczeń o jakości wystawionych przez producenta oraz zaświadczeń wykonawcy z kontroli jakości elementów stwierdzających zgodność użytych materiałów z wymaganiami dokumentacji technicznej. W przypadku, gdy producent elementów przeprowadził badania jakości materiałów we własnym zakresie, wyniki tych badań powinny być załączone do dokumentacji odbiorczej. Wykonawca powinien przedstawić dowód akceptacji projektanta dla zastosowanych rozwiązań.

#### **6.2.2. Przygotowanie do prac montażowych Sprawdzenie kompletności zestawu narzędzi służących do montażu (na podstawie instrukcji montażowej producenta).**

Sprawdzenie wymaganych uprawnień ekipy montażowej (np. do pracy na wysokości).

Sprawdzenie wyposażenia ekipy montażowej w wymagane środki BHP.

Identyfikacja zestawu systemowych części składowych wyrobu (metalowe profile konstrukcyjne, elementy złączne, elementy wypełniające).

Identyfikacja zestawu niesystemowych elementów składowych na podstawie dokumentacji projektowej (np. oszklenie, elementy kotwiące, montażowe masy uszczelniające).

Określenie usytuowania prac montażowych na podstawie dokumentacji projektowej.

#### **6.2.3. Prace montażowe**

Kontrola w trakcie prac montażowych powinna obejmować:

- sprawdzenie położenia elementów kotwiących,
- sprawdzenie montażu profili konstrukcji nośnej, łączenie profili i regulacja,
- sprawdzenie wypełnienia ram szkieletu konstrukcyjnego taflami oszklenia i / lub płytami nieprzejrystymi,

sprawdzenie montażu uszczelek (montaż narożników i / lub klejenie uszczelek w narożach) i listew szklenia, sprawdzenie wypełnienia wnętrza dla ścian materiałami izolacyjnymi i montażu okładzin wewnętrznych, sprawdzenie wypełnienia połączenia ze stropem, sprawdzenie wykończenia połączeń naroży, połączeń w poziomie cokołu budynku i w poziomie attyki, sprawdzenie przygotowania konstrukcji do odbioru - wykonania niezbędnych prac konserwacyjnych lub napraw drobnych uszkodzeń.

#### **6.2.4. Badanie jakości wbudowania**

Badanie jakości wbudowania powinno obejmować: sprawdzenie stanu i wyglądu elementów pod względem równości, pionowości i spoziomowania, sprawdzenie rozmieszczenia miejsc i sposobu mocowania, sprawdzenie uszczelnienia, sprawdzenia działania części ruchomych, stan i wygląd wbudowanych elementów oraz ich zgodność z dokumentacją. Częstotliwość oraz zakres badań klap oddymiających i włazów powinna być zgodna oraz z PN i Aprobatai Technicznymi ITB dla poszczególnych materiałów. Dostarczone na plac budowy materiały należy kontrolować pod względem ich jakości. Zasady kontroli powinien ustalić Kierownik budowy w porozumieniu z Inspektorem nadzoru. Kontrola jakości polega na sprawdzeniu, czy dostarczone materiały i wyroby mają zaświadczenia o jakości wystawione przez producenta oraz na sprawdzeniu właściwości technicznych na podstawie badań doraźnych.

W szczególności powinny być oceniane:

- kształt i wymiary - przez oględziny i porównanie z dokumentacją techniczną Producenta, wymiary należy sprawdzić z dokładnością do 1mm, zgodność materiałów - przez odczytanie danych zawartych w dokumentach atestacyjnych i porównanie ich z zastosowanymi materiałami, odporność na działanie wysokiej temperatury - powinny wykazać odporność na działanie wysokiej temperatury zgodnie z procedurą badawczą ITB LP-12,
- zabezpieczenie wyrobów przed korozją - zgodnie z Instrukcją ITB nr 305, oznakowanie wyrobu - przez odczytanie informacji na opakowaniu jak określone w pkt. 4.2. Wyniki badań materiałów powinny być wpisywane do dziennika budowy i akceptowane przez Inspektora nadzoru.

### **7. Obmiar robót**

#### **7.1. Ogólne zasady obmiaru robót**

Ogólne zasady obmiaru robót podano w SST B-00.00 „Wymagania ogólne” pkt. 7.

#### **7.2. Jednostka i zasady obmiarowania**

Jednostką obmiarową dla ślusarki drzwiowej, klap oddymiających, bram, krat, siatek jest m<sup>2</sup>

#### **7.3. Wielkości obmiarowe**

Wielkości obmiarowe określa się na podstawie dokumentacji projektowej z uwzględnieniem zmian zaakceptowanych przez Inżyniera i sprawdzonych w naturze.

### **8. Odbiór robót**

8.1. Ogólne zasady odbioru robót podano w SST B-00.00 „Wymagania ogólne” pkt. 8.

#### **8.2. Odbiór elementów przed wbudowaniem**

Przy odbiorze powinny być sprawdzone następujące cechy:

- zgodność wykonania elementów i ich składowych z dokumentacją techniczną,

- wymiary gotowego elementu i jego kształt,
- prawidłowość wykonania połączeń (przekroje, długość i rozmieszczenie spawów, śrub), średnice otworów,
- dotrzymanie dopuszczalnych odchyłek w wymiarach, kątach i płaszczyznach,
- rodzaj zastosowanych materiałów,
- zabezpieczenie wyrobów przed korozją.

### **8.3. Odbiór elementów po wbudowaniu i wykończeniu**

Przy odbiorze elementów ślusarsko-kowalskich powinny być sprawdzone:

prawidłowość osadzenia elementu w konstrukcji budowlanej, zgodność wbudowanego elementu z projektem.

## **9. Podstawa płatności**

Podstawą płatności jest cena skalkulowana przez Wykonawcę za cały zakres robót ujęty w dokumentacji projektowej.

## **10. Przepisy związane**

### **10.1. Normy**

PN-80/M-02138 Tolerancje kształtu i położenia. Wartości.  
PN-80/B-02010 Obciążenia w obliczeniach statycznych. Obciążenie śniegiem  
PN-77/B-02011 Obciążenia w obliczeniach statycznych. Obciążenie wiatrem  
PN-EN ISO2360:1998 Grubości powłok anodowanych i poliestrowych  
PN-EN ISO1522:200 Twardość względna powłoki  
PN-EN ISO 2409:1999 Odporność powłoki na odrywanie  
PN-ISO 7253:2000 Odporność powłoki na działanie mgły solnej  
PN-EN ISO2812-1:2001 Odporność powłoki na działanie cieczy  
PN-EN ISO 12944-2:2001 Farby i lakiery. Część 2: Klasyfikacja środowisk  
PN-80/H-97023 Wygląd zewnętrzny powłok anodowanych  
PN-90/H-04606/02 Stopień uszczelnienia powłoki anodowanej  
PN-76/H-04606/03 Odporność powłoki na korozję  
PN-B-13079:1997 Wymogi dotyczące szyb zespolonych  
PN-EN1026:2001 Okna i drzwi. Przepuszczalność powietrza. Metoda badań.  
PN-EN 1027:2001 Okna i drzwi. Wodoszczelność. Metoda badań.  
PN-EN12208:2001 Okna i drzwi. Wodoszczelność. Klasyfikacja.  
PN-EN12210:2001 Okna i drzwi. Odporność na obciążenia wiatrem. Klasyfikacja.  
PN-88/B-10085 Stolarka budowlana. Okna i drzwi. Wymagania i badania.  
PN-88/B-10085/A2 Stolarka budowlana. Okna i drzwi. Wymagania i badania.

### **10.2. Inne dokumenty i instrukcje**

1. Dokumentacja i specyfikacje w zamówieniach publicznych, Izba Projektowania Budowlanego, Warszawa, 2005.
2. „Warunki techniczne wykonania i odbioru robót budowlano-montażowych” Arkady, Warszawa 1997  
Instrukcje montażu systemów metalowych lub szklanych wydane przez poszczególnych Producentów

## **PODŁOGA NA GRUNCIE**

### **SST 01.11.00**

#### **1. Wstęp**

##### **1.1. Przedmiot ST**

Przedmiotem niniejszej specyfikacji technicznej (ST) są wymagania dotyczące wykonania i odbioru podłoga na gruncie przy budowie : Przedmiotem niniejszej szczegółowej specyfikacji technicznej (SST) są wymagania dotyczące wykonania i odbioru pokryw dachowych przy budowie: „Rozbudowa i przebudowa oczyszczalni ścieków Ptaszkowa i budowa budynku sita tercjalnego, kanalizacji deszczowej oraz drogowej komunikacji wewnętrznej i powierzchni utwardzonych”

##### **1.2 Zakres stosowania ST**

Specyfikacja techniczna jest stosowana jako dokument przetargowy i kontraktowy przy zlecaniu i realizacji robót wymienionych w pkt. 1. 1 .

##### **1.3 Zakres robót objętych ST**

- zagęszczenie gruntu rodzimego
- wykonanie podłoga betonowego z C12/C15 gr. 10cm

##### **1.4 Określenia podstawowe**

Określenia podane w niniejszej ST są zgodne z ustawą Prawa budowlanego, wydanymi do niej rozporządzeniami wykonawczymi, nomenklaturą Polskich Norm, aprobat technicznych. a mianowicie:

- roboty budowlane przy wykonywaniu podłoga należy rozumieć wszystkie prace budowlane związane z wykonaniem podłoga na gruncie zgodnie z ustaleniami projektowymi,
- Wykonawca - osoba lub organizacja wykonująca ww. roboty budowlane,
- procedura - dokument zapewniający jakość, „jak, kiedy, gdzie i kto ?” wykonuje i kontroluje poszczególne operacje robocze - procedura może być zastąpiona przez normy, aprobaty techniczne i instrukcje,
- ustalenia projektowe - ustalenia podane w dokumentacji technicznej zawierają dane opisujące przedmiot i wymagania jakościowe wykonanych podłoga na gruncie

##### **1.5 Ogólne wymagania dotyczące robót**

Przy wykonaniu podłoga należy przestrzegać zasad podanych w normie PN- 88/B - 32250 - Materiały budowlane. Woda do betonów i zapraw. Wymagania i badania.

Warunki techniczne wykonania i odbioru robót budowlano -montażowych. Arkady 1989



Wykonawca robót jest odpowiedzialny za jakość ich wykonania oraz za ich zgodność z dokumentacją projektową, ST i poleceniami Inspektora nadzoru. Ogólne wymagania dotyczące wykonania i odbioru robót podano w ST 00.00.00 "Wymagania ogólne" pkt.1.5

## **2. Materiały**

**2.1 Ogólne wymagania** dotyczące materiałów, ich pozyskania i składowania podano w ST 00.00.00 „Wymagania ogólne” pkt.2

**2.2 Piasek** - powinien spełniać wymagania normy PN-79/B –06711/86

### **2.3. Beton C8/10, C12/15**

Do konstrukcji należy użyć betonu produkowanego w wyspecjalizowanej wytwórni klasy przyjętej w projekcie. Beton powinien odpowiadać wymaganiom normy PN-88/B-06250 Beton zwykły.

## **3. Sprzęt**

**3.1. Ogólne wymagania** dotyczące sprzętu podano w ST 00.00.00. „Wymagania ogólne” pkt.3

### **3.2 Sprzęt do wykonania robót**

Roboty należy wykonywać przy użyciu sprawnego technicznie sprzętu przeznaczonego dla realizacji robót zgodnie z założoną technologią. Betonowanie konstrukcji należy prowadzić przy użyciu sprzętu do transportu mieszanki betonowej i jej zagęszczania. Dobór środków transportu wewnętrznego powinny zapewnić dostarczenie do miejsca betonowania betonu o założonej konsystencji oraz przyjętego sposobu zagęszczania.

## **4. Transport**

**4.1. Ogólne wymagania** dotyczące transportu podano w ST 00.00.00 „Wymagania ogólne” pkt.4

### **4.2. Transport betonu**

Transport mieszanki betonowej na budowę nie powinien powodować jej segregacji, zmian konsystencji i składu. Mieszanka betonowa musi być transportowana mieszalnikami samochodowymi (tzw. gruzkami), a czas transportu nie może być dłuższy niż:

- 60 min.- przy temperaturze otoczenia do +15°C
- 40 min.- przy temperaturze otoczenia do +20°C
- 25 min.- przy temperaturze otoczenia do + 30°C

## **5. Wykonanie robót**

**5.1. Ogólne zasady** wykonania robót podano w ST 00.00.00. „Wymagania ogólne” pkt.5

### **5.2. Warunki przystąpienia do robót**

- Przed rozpoczęciem prac powinien być sprawdzony stan stopnia zagęszczenia gruntu rodzimego, dogęszczenie gruntu rodzimego do  $I_d=0.5$ , jeżeli zachodzi przypadek niższego stopnia zagęszczenia. Przy wykonywaniu podłoży - należy przestrzegać zasad podanych w normie PN- 88/B – 32250 Materiały budowlane. Woda do betonów i zapraw Wymagania i badania.

Warunki techniczne wykonania i odbioru robót budowlano -montażowych. Arkady 1989

#### 5.3.1 Przygotowanie podłoża:

- podłoże powinno być sprawdzone i przygotowane

#### 5.3.2. Wykonanie podłoża

- Wykonanie podsypki z pospółki z zagęszczeniem warstwami do  $I_d=0.65$ .
- Wykonanie podłoża z betonu B 10, B-15 z uwzględnieniem dylatacji.
- Pielęgnacja betonu.

Należy wykonać sprawdzenie stopnia zagęszczenia gruntu rodzimego zgodnie z proj. konstrukcji.

W przypadku gdy, stopień zagęszczenia jest niższy niż  $I_d < 0.5$  należy dokonać zagęszczenia na głębokość co najmniej 50cm do  $I_d=0.5$ .

Następnie układać podsypkę żwirowo piaskową. W przypadku gdy grubość podsypki jest większa niż 20cm, należy układać warstwami i zagęszczać. Wilgotność podsypki podczas zagęszczania przez ubijanie powinna być taka aby umożliwione było skuteczne jej zagęszczanie bez pojawienia się wody na jej powierzchni.

Grubość warstwy zagęszczanego gruntu nie powinna być większa niż:

- 15cm przy zagęszczaniu ręcznym
- 20cm przy zagęszczaniu walcami
- 40cm przy zagęszczaniu walcami wibracyjnymi, wibratorami lub ubijkami mechanicznymi

Wilgotność optymalna oraz maksymalna gęstość objętościowa gruntu powinny być wyznaczone laboratoryjnie. Zagęszczenie warstwy gruntu powinno być wykonane możliwie szybko bezpośrednio przed przystąpieniem do wykonania podłoża aby nie wystąpiło nadmierne jej przesuszenie lub zawilgocenie. Podsypka z pospółki zagęszczona do  $I_d=0.65$ .

Rozpoczęcie wykonania podłoża z betonu może nastąpić dopiero po odbiorze zagęszczenia gruntu i podsypki piaskowo- żwirowej. Przy sprawdzeniu stanów gruntów w podłożu należy stosować makroskopowe metody badań gruntów zgodnie z aktualnie obowiązującymi normami.

Badania składników betonu powinny być wykonane przed przystąpieniem do przygotowania mieszanki betonowej i prowadzone systematycznie przez cały czas trwania robót betonowych.

W przemysłowych i przeciętnych warunkach wykonania betonu zakres kontroli powinien obejmować wszystkie wymagane normami właściwości betonu.

## 6 Kontrola jakości robót

6.1. Ogólne zasady kontroli jakości robót podano ST 00.00.00 „Wymagania ogólne” pkt.6

### 6.2. Badania w czasie wykonywania robót

#### 6.2.1 Częstotliwość oraz zakres badań

W przemysłowych i przeciętnych warunkach wykonania betonu zakres kontroli powinien obejmować wszystkie wymagane normami właściwości betonu.

Wykonywanie mieszanki betonowej powinno być kontrolowane na bieżąco. Kontroli powinny podlegać parametry od których zależy jakość betonu.

Konsystencja i urabialność mieszanki betonowej powinna być sprawdzana z częstotliwością nie mniejszą niż 2 razy na każdą zmianę roboczą. Ocenie podlegają wszystkie wyniki badania wytrzymałości na ściskanie próbek pobranych z danej partii betonu. Liczba próbek powinna być

ustalona w planie kontroli jakości betonu przy czym nie może być mniejsza niż 1 próbka na 50m<sup>3</sup> betonu, 3 próbki na dobę oraz 6 próbek na partię betonu. Próbki pobiera się losowo. Jeżeli w normie lub dokumentacji technicznej nie jest określony termin po którym beton powinien uzyskać wymaganą wytrzymałość, to należy ją sprawdzać po 28 dniach.

*6.2.2. Warunki badań materiałów powinny być wpisywane do dziennika budowy i akceptowane przez Inspektora nadzoru.*

## **7. Obmiar robót**

**7.1. Ogólne zasady obmiaru robót podano ST 00.00.00. „Wymagania ogólne” pkt.7**

**7.2. Jednostka i zasada obmiarowania**

Powierzchnia podłoży oblicza się w metrach sześciennych wykonanych podłoży

**7.3 Wielkości obmiarowe podłoży określa się na podstawie dokumentacji projektowej z uwzględnieniem zaakceptowanych przez Inspektora nadzoru i sprawdzonych w naturze**

## **8. Odbiór robót**

**8.1 Ogólne zasady** odbioru robót podano ST 00.00.00. „Wymagania ogólne” pkt.8

**8.2.** Odbiór podłoża należy przeprowadzić bezpośrednio przed przystąpieniem do robót.

**8.3.** Roboty uznaje się za zgodne z dokumentacją projektową, ST i wymaganiami Inspektora nadzoru, jeżeli wszystkie pomiary i badania ( z uwzględnieniem dopuszczalnych tolerancji) wg pkt.6 ST dały pozytywne wyniki.

**8.4.** Wymagania przy odbiorze PN- 88/B - 32250 - Materiały budowlane. Woda do betonów i zapraw. Wymagania i badania.

Warunki techniczne wykonania i odbioru robót budowlano -montażowych. Arkady 1989

Sprawdzeniu podlega:

- a. zgodność z dokumentacją techniczną,
- b. rodzaj zastosowanych materiałów,
- c. przygotowanie podłoża.
- e. prawidłowość wykonania podłoża

## **9. Podstawa płatności**

**9.1. Ogólne ustalenia** dotyczące podstawy płatności podano ST 00.00.00. „Wymagania ogólne” pkt.9

**9.2.** Podstawą rozliczenia finansowego, będzie umowa Wykonawcy z Zamawiającym.

## **10. PRZEPISY ZWIĄZANE**

### **10.1. Normy**

PN-65/B - 14504 - Zaprawy budowlane cementowe

PN-88/B-30000 - Cement portlandzki

PN-79/B-06711 - Kruszywa mineralne. Piaski do zapraw budowlanych.

PN-88/B-06250 - Beton zwykły

PN-86/B - 06712 - Kruszywa mineralne do betonu

PN- 88/B - 32250 - Materiały budowlane. Woda do betonów i zapraw. Wymagania i badania.

Warunki techniczne wykonania i odbioru robót budowlano -montażowych. Arkady 1989

## **IZOLACJE**

### **SST 01.12.00.**

Numery pozycji - Słownik Zamówień Publicznych:  
Roboty izolacyjne - 45320000-6

## **1. Wstęp**

### **1.1. Przedmiot Specyfikacji Technicznej**

Przedmiotem niniejszej Specyfikacji Technicznej są wymagania dotyczące wykonania i odbioru Robót, które zostaną wykonane przy budowie : „Rozbudowa i przebudowa oczyszczalni ścieków Ptaszkowa i budowa budynku sita tercjalnego, kanalizacji deszczowej oraz drogowej komunikacji wewnętrznej i powierzchni utwardzonych”

### **1.2. Zakres robót**

Roboty, których dotyczy specyfikacja, obejmują wszystkie czynności umożliwiające i mające na celu wykonanie:

- Izolacji przeciwwilgociowej pionowej
- Izolacji przeciwwilgociowej poziomych
- paroizolacji
- izolacji termicznych
- ocieplenia ścian zewnętrznych

### **1.3. Zakres Robót objętych ST**

*1.3.1. Wymagania ogólne należy rozumieć i stosować w powiązaniu ze Specyfikacjami Technicznymi: według spisu treści.*

*1.3.2. Niezależnie od innych postanowień będą stosowane przez Wykonawcę normy państwowe, instrukcje i przepisy wymienione w Specyfikacjach*

## **1.4. Określenia podstawowe**

Określenia podane w niniejszej Specyfikacji Technicznej są zgodne z właściwymi obowiązującymi przepisami, z ST-00.00 „Wymagania Ogólne” i właściwymi zharmonizowanymi Europejskimi lub Polskimi Normami

## **1.5. Ogólne wymagania dotyczące robót**

Wykonawca Robót jest odpowiedzialny za jakość wykonania Robót i ich zgodność z Dokumentacją Projektową, Specyfikacją Techniczną i poleceniami Inżyniera. Ogólne wymagania podano w ST-00.00 „Wymagania Ogólne”

## **2. Materiały**

### **2.1. Ogólne wymagania**

Ogólne wymagania dotyczące materiałów podano w ST-00.00 „Wymagania ogólne”. Wszystkie zakupione przez Wykonawcę materiały, dla których normy PN i BN przewidują posiadanie zaświadczenia o jakości lub atestu, powinny być zaopatrzone przez producenta w taki dokument. Inne materiały powinny być wyposażone w takie dokumenty na życzenie Inżyniera.

### **2.2. Izolacje przeciwwilgociowe**

- dyspersyjna hydroizolacyjna masa asfaltowo - kauczukowa
- roztwór asfaltowy - podkład - według PN-74/B-24622
- roztwór asfaltowy — nawierzchniowy — według PN-B-24620:1998
- lepik asfaltowy - według PN-B-24625:1998
- papa termozgrzewalna - według PN-91 /B-27618
- folia polietylenowa - musi posiadać aprobatę techniczną

Materiały do izolacji przeciwwilgociowej należy przechowywać w pomieszczeniach krytych, chroniących przed zawilgoceniem i opadami atmosferycznymi. Papę termozgrzewalną przechowywać w miejscu zabezpieczonym przed działaniem promieni słonecznych i w odległości co najmniej 120 cm od grzejników. Rolki papy należy układać w stosy, na równym, utwardzonym podłożu, w pozycji leżącej, równoległe do siebie, nie więcej niż w dwóch warstwach. Stosy powinny zawierać nie więcej niż 1200 sztuk rolek papy, a odległość między stosami powinna wynosić nie mniej niż 80 cm. Dopuszcza się przechowywanie rolek papy na paletach o wymiarach 800 x 1200 mm wg PN-88/M-78216.

### **2.3. Izolacja zbiorników**

#### *1. Izolacja przeciwwilgociowa pozioma płyty dennej wykonana na betonie podkładowym.*

- gruntowanie - głęboko penetrujący roztwór asfaltowo-żywiczny do gruntowania podłoża pod papy zgrzewalne, zużycie ok. 0,2 l/m<sup>2</sup>, czas schnięcia ok. 30 min.

- izolacja jedna warstwa - papa zgrzewalna podkładowa na włókninie poliestrowej, grubość 4 mm +/- 0,2 mm, modyfikowana SBS, giętkość – 20 st. C, wytrzymałość na rozciąganie wzdłuż 900 +/- 200 N/ 50mm, wytrzymałość na rozciąganie w poprzek 650 +/- 200 N/ 50mm, wodoszczelność 250 kPa (metoda B), odporność na obciążenie statyczne min. 15kg (metoda B).

## *2. Izolacja przeciwwodna zewnętrzna ścian.*

- gruntowanie - wodorozcieńczalna bitumiczna emulsja anionowa do gruntowania podłoży trudno nasiąkliwych, zużycie ok. 0,2 kg/m<sup>2</sup>.

- izolacja dwie warstwy - jednokomponentowa bitumiczna masa KMB z wypełniaczem polistyrenowym przeznaczona do wykonywania grubowarstwowych izolacji przeciwwodnych, zawartość wody w masie max. 45%, wodoszczelność W2A, zdolność mostkowania rys CB2, odporna na substancje występujące w gruncie wg PN-EN 206-1, wymagana grubość powłoki w stanie suchym min. 3mm, zużycie ok. 1,2 l/m<sup>2</sup>/mm.

## *3. Izolacja wewnętrzna dna i ścian zbiornika.*

- wymagane jest wykonanie faset wyoblających na styku ścian z dnem zbiornika. Warstwa kontaktowa z jednoskładnikowej drobnoziarnistej zaprawy cementowej modyfikowanej polimerami. Wyoblenie o promieniu 4cm z jednoskładnikowej modyfikowanej zaprawy cementowej typu PCC, wytrzymałość na zginanie min. 6,5 MPa, wytrzymałość na ściskanie min. 50 MPa, wytrzymałość na odrywanie od podłoża min. 2,0 MPa metoda pull-off, zużycie ok. 0,8 kg / mb fasety.

- warstwa kontaktowa izolacji mineralno-polimerowa jednoskładnikowa mikrozaprawa uszczelniająca, przyczepność do podłoża betonowego min. 3,0 MPa metoda pull-off, zdolność mostkowania pęknięć w warunkach znormalizowanych min. 0,75 mm, odporność na wodę pod ciśnieniem 1,0 MPa, zużycie ok. 1,5 kg/m<sup>2</sup>/mm.

- izolacja chemooodporna dwuskładnikowa cementowo-polimerowa elastyczna zaprawa do izolacji i ochrony antykorozyjnej betonu, chemooodporność klasy XA3, wymagana grubość powłoki min. 3mm, zużycie ok. 4,5 kg/m<sup>2</sup>.

### **2.3. Izolacje cieplne i przeciwdźwiękowe**

- płyty styropianowe
- płyty z polistyrenu ekstrudowanego
- płyty z wełny mineralnej

### **Grubości warstw zgodne z dokumentacją projektową**

Płyty styropianowe należy przechowywać w pakietach w sposób zabezpieczający je przed uszkodzeniem i oddziaływaniem warunków atmosferycznych. Pakiety należy układać w przewietrzanych pomieszczeniach, bez otwartych źródeł ognia, pozostawiając między rzędami a ścianami wolne przestrzenie umożliwiające dostęp do nich. Miejsce składowania powinno być wyposażone w środki przeciwpożarowe. W miejscach składowania i przed wejściem należy umieścić znaki wg PN-92/N-01255 B. 1.2 i B.3.2.

## **3. Sprzęt**

### **3.1. Ogólne wymagania**

Wykonawca jest zobowiązany do używania jedynie takiego sprzętu, który nie spowoduje niekorzystnego wpływu na jakość wykonywanych robót, zarówno w miejscu tych robót, jak też przy wykonywaniu czynności pomocniczych oraz w czasie transportu, załadunku i wyładunku materiałów, sprzętu itp. Sprzęt używany

przez Wykonawcę powinien uzyskać akceptację Inżyniera. Liczba i wydajność sprzętu powinna gwarantować wykonanie robót zgodnie z zasadami określonymi w dokumentacji projektowej, ST i wskazaniach Inżyniera w terminie przewidzianym kontraktem.

### **3.2. Izolacja przeciwwilgociowa**

Roboty mogą być wykonywane ręcznie lub mechanicznie. Przy wykonywaniu mechanicznym, wykonawca powinien dysponować sprawnym technicznie natryskiwaczem materiałów izolacyjnych. Roboty wykonywane przy użyciu specjalistycznego sprzętu zgodnie z instrukcją producenta, zaaprobowaną przez dowolną jednostkę prawną wyznaczoną lub zatwierdzoną przez Rząd Polski do wystawienia certyfikatów zgodności dla materiałów.

### **3.3. Izolacja cieplna i przeciwdźwiękowa**

Roboty wykonywane ręcznie przy użyciu sprzętu zgodnego z instrukcją montażu zalecana przez Producenta.

## **4. Transport**

### **4.1. Ogólne wymagania**

Ogólne wymagania dotyczące transportu podano w ST-00.00 „Wymagania ogólne” Wykonawca jest zobowiązany do stosowania jedynie takich środków transportu, które nie wpłyną niekorzystnie na jakość wykonywanych robót.

Liczba środków transportu powinna gwarantować prowadzenie robót zgodnie z zasadami określonymi w dokumentacji projektowej, ST i wskazaniach Inżyniera, w terminie przewidzianym kontraktem.

### **4.2. Izolacja przeciwwilgociowa**

Materiały i sprzęt mogą być przewożone dowolnymi środkami transportu zaakceptowanymi przez Inżyniera w sposób zabezpieczający je przed uszkodzeniem.

Masy izolacyjne - przewozić w szczelnych pojemnikach, dowolnymi środkami transportu.

Rolki papy asfaltowej zgrzewalnej należy przewozić krytymi środkami transportowymi, układając je w pozycji leżącej najwyżej w dwóch warstwach. Rolki papy należy układać długością w kierunku jazdy środka transportowego na całej szerokości tak, aby uniemożliwić przemieszczanie się rolek papy podczas jazdy. W transporcie kolejowym lub samochodowym należy przestrzegać obowiązujących przepisów transportowych.

## **5. Wykonanie robót**

### **5.1. Ogólne wymagania dotyczące prowadzenia Robót podano w Specyfikacji Technicznej ST-00.00 „Wymagania ogólne”.**

Wykonawca przedstawi Inżynierowi do akceptacji Projekt Organizacji i Harmonogram Robót uwzględniający wszystkie warunki w jakich będą wykonywane izolacje.

### **5.2. Izolacja przeciwwilgociowa**

#### **5.2.1. Zgodność z dokumentacją**



Izolacja powinna być wykonywana zgodnie z zatwierdzoną dokumentacją techniczną. Odstępstwa od dokumentacji technicznej muszą być udokumentowane zapisem dokonywanym w Dzienniku Budowy i potwierdzone przez Inżyniera. Dopuszcza się stosowanie zamiennie innych materiałów pod warunkiem uzyskania takich samych efektów działania oraz posiadania przez te materiały pozytywnej opinii Inżyniera.

#### 5.2.2. Warunki wykonania izolacji:

Roboty należy wykonywać w temperaturach nie niższych niż 4°C w momencie układania.

Roboty izolacyjne należy wykonywać w okresie od 1 marca do 31 października przy dobrej pogodzie. Niedopuszczalne jest prowadzenie Robót podczas opadów deszczu i mżawki, bezpośrednio po opadach oraz w czasie, gdy wilgotność względna powietrza jest większa niż 85 %.

Roboty izolacyjne powinny być wykonywane bardzo starannie i przez przeszkolonych pracowników. Zwraca się uwagę iż wykonywanie poprawek na już ukończonych odcinkach jest bardzo pracochłonne i w przeważającej ilości wypadków prowadzi do powstania trwałych wad powłok izolacyjnych.

#### 5.2.3. Podłoże pod izolację

- podłoże powinno posiadać założone w projekcie spadki, być równe czyste i suche,
- gładkość powierzchni powinna cechować się brakiem lokalnych progów, raków, wgłębień i wybrzuszeń także brakiem wystających ziaren kruszywa itp.,
- w momencie przystąpienia do układania warstwy izolacji, powierzchnia betonu powinna być odkurzona i odtłuszczona, a sam beton suchy; w przypadku dużych zanieczyszczeń powierzchni betonu należy ją wypłukać i dokładnie odkurzyć przy pomocy sprężonego powietrza,
- wszystkie uszkodzenia powierzchni powinny być naprawione i wygładzone a wystające części skute i wyszlifowane, większe zagłębienia należy wypełnić zaprawą naprawczą, mniejsze zagłębienia należy za szpachlować kitem.
- powierzchnia pod izolację powinna być oczyszczona ze wszystkich części pylastych i złuszczeń, mleczka cementowego i zanieczyszczeń naniesionych podczas budowy.
- wilgotność betonu (2 cm poniżej powierzchni) nie może przekraczać 4 %
- wiek betonu podłoża — minimum 21 dni

#### 5.2.4. Gruntowanie podłoża

Wykonanie gruntowania powierzchni stykających się z gruntem - roztwór asfaltowy podkładowy

Gruntowanie podłoża pod papę termozgrzewalną

Gruntowanie podłoża powinno się wykonać przy użyciu firmowego preparatu. Materiał gruntujący należy nanosić zgodnie z technologią wykonania podaną przez producenta i zaaprobowaną przez dowolną jednostkę prawną wyznaczoną lub zatwierdzoną przez Rząd Polski do wystawienia certyfikatów zgodności dla materiałów. Należy zwrócić uwagę na wymagane zużycie preparatu na m<sup>2</sup> powierzchni normalnego, zwartego betonu, czas schnięcia zagruntowanych powierzchni i uzależnienie go od temperatury otoczenia (zwykle, kiedy zagruntowana powierzchnia nie jest lepka, a preparat nie brudzi ręki). Jednorazowo można zagruntować tylko taką powierzchnię, która zostanie zaizolowana tego samego dnia. Powierzchnię zagruntowaną nie zaizolowaną w ciągu tego samego dnia, należy ponownie zagruntować. Przed ułożeniem warstwy izolacyjnej nie dopuszcza się ruchu pieszego po zagruntowanych powierzchniach.

#### 5.2.5. Wykonanie izolacji

Izolacja masami bitumicznymi

Izolację powierzchni stykających się z gruntem należy wykonać z masy asfaltowej nawierzchniowej. Nakładanie masy może odbywać się po wyschnięciu warstwy gruntującej. Nakładanie drugiej warstwy, po wyschnięciu pierwszej.

#### *Izolacja z papy termozgrzewalnej*

Układanie izolacji powinno odbywać się zgodnie z instrukcją producenta i Aprobata Techniczną dowolnej jednostki prawnej wyznaczonej lub zatwierdzonej przez Rząd Polski do wystawienia certyfikatów zgodności dla materiałów. Warunkiem sprawnego układania izolacji jest posiadanie palnika na propan-butan o szerokości rolki papy izolacyjnej, oraz prostego narzędzia służącego do odwijania materiału izolacyjnego z rolki w czasie zgrzewania. Konieczne jest również zastosowanie ręcznego wálka celem lepszego dociskania świeżo zgrzanej izolacji. Kalkulując ilość potrzebnego materiału należy przyjąć na obiektach bez krzywizn 15%, a na obiektach z krzywiznami do 20% więcej izolacji niż istniejąca powierzchnia. Zakład podłużny między dwoma sąsiednimi arkuszami izolacji nie powinien być węższy niż 8 cm, natomiast zakład czołowy między końcami rolek winien wynosić 15 cm. Układanie izolacji zaczynamy od najniższego punktu obiektu posuwając się w górę tj. wykonujemy zawinięcia izolacji na głębokość 300 mm poza krawędź.

Warunkiem skutecznego zgrzewania izolacji z podłożem jest wypływający bitum, który gwarantuje szczelne połączenie. Wytopiona masa bitumiczna powinna rozchodzić się poza obręb arkusza na odległość całkowitą 1 - 2 cm oraz na całą długość podgrzewanej rolki. Po nałożeniu izolacji należy w jak najszybszym terminie położyć kolejną zaprojektowaną warstwę budowlaną

#### *Izolacja z folii polietylenowej*

Izolację wykonać zgodnie z instrukcją montażu opracowaną przez producenta.

#### *Izolacja cieplna ścian fundamentowych*

Izolację termiczną ścian zbiornika i fundamentowych stanowić będzie polistyren ekstrudowany gr. 5cm o wytrzymałości na ściskanie min. 700kPa o  $\lambda$  0,036W/mK, wełna mineralna gr. 5cm o  $\lambda$  0,032W/mK. Podłoża do przyklejania izolacyjnych płyt z polistyrenu ekstrudowanego powinny być nośne, czyste i suche oraz wolne od plam i wykwitów pochodzenia biologicznego (w przypadku przyklejania płyt bezpośrednio do podłoża) Podłoże powinno być zabezpieczone przed podciąganiem kapilarnym wilgoci i przed przeciekaniem wód pochodzących z opadów atmosferycznych. W przypadku układania polistyrenu na ścianach, nierówności podłoża większe niż 1 cm powinny zostać wstępnie wyrównane, a ubytki wypełnione zaprawą wyrównawczą lub szpachlą.

Podłoże pod polistyren ekstrudowany i hydrofobizowany na ścianach fundamentowych stanowi hydroizolacja - dyspersyjna masa asfaltowo-kauczukowa na gruncie kładzona w dwóch warstwach zgodnie z instrukcją producenta. Do przyklejania płyt z polistyrenu ekstrudowanego i hydrofobizowanego zaleca się stosować metodę płaszczyznową. W tym celu należy nałożyć na płytę porcję zaprawy klejącej odpowiedniej dla danego typu podłoża papowego lub podłoża z masy polimerowo-bitumicznej i wykorzystując prostą krawędź pacy rozprowadzić cienką warstwę poprzez dociskanie zaprawy do powierzchni płyty. Następnie należy nanieść dodatkową porcję zaprawy i rozprowadzić ją po płycie ząbkowaną częścią pacy o minimalnych wymiarach zębów 10 x 10mm. Po nałożeniu zaprawy, płytę należy przyłożyć do ściany w przewidzianym dla niej miejscu i docisnąć tak, aby uzyskać równą powierzchnię z sąsiednimi płytami. Nadmiar wyciśniętej zaprawy powinien zostać usunięty w taki sposób, aby na obrzeżach płyt nie pozostały żadne jej resztki. Zaprawa powinna pokrywać całą powierzchnię płyty, a grubość warstwy kleju po przyklejeniu nie powinna przekraczać 1cm.

#### *Izolacja cieplna ścian zewnętrznych z płyt styropianowych*

Izolację termiczną ścian zewnętrznych nadziemnych należy wykonać ze styropianu gr. 10cm, o

$\lambda = 0,032 \text{ Wm/K}$ , z krawędziami frezowanymi na zakład. Styropian klejony do elewacji, dodatkowo mocowany mechanicznie łącznikami stalowymi o długości 300mm z frezowaniem na 60mm. Frez wypełniony trzema elementami styropianowymi po 20mm grubości. Należy zastosować 6szt. łączników na  $\text{m}^2$  w strefie środkowej i 8 szt. łączników na  $\text{m}^2$  w pasie do 2m od wypukłych narożników ścian. Izolacja termiczna powinna być ułożona w sposób ciągły i nieprzerwany. Należy starannie wykonać połączenia poszczególnych płyt izolacji. Ewentualne szczeliny należy wypełnić pianką. Płyty termoizolacyjne należy kleić do ściany nanosząc po ich obwodzie na brzegach zaprawę w sposób ciągły, tak aby za każdą z płyt stworzyć zamkniętą przestrzeń i uniemożliwić cyrkulację powietrza.

Przyklejanie płyt termoizolacyjnych do ściany.

W celu uzyskania równej powierzchni ułożonych płyt, całą płaszczyznę licową należy przeszlifować pacą z grubym papierem ściernym. Czynność tę należy wykonać nie wcześniej niż po dostatecznym związaniu zaprawy tj. po minimum 48 godzinach od ułożenia płyt na ścianie. Warstwę zbrojoną z siatki, z włókien szklanych, można wykonywać nie wcześniej niż po 3 dniach od przyklejenia płyt do podłoża. W tym celu należy nałożyć warstwę zaprawy klejąco - szpachlowej na podłoże ciągłą i równomierną warstwą o grubości około 3-4mm na szerokość siatki zbrojącej i przeciągnąć ząbkowaną krawędzią pacy, po czym natychmiast wtopić w nią siatkę z włókien szklanych, w taki sposób, aby zatopiona siatka była równomiernie rozciągnięta i całkowicie wtopiona. Po zatopieniu siatki całą powierzchnię należy dokładnie wyrównać stosując w niezbędnych przypadkach dodatkową porcję zaprawy. Sąsiednie pasy siatki należy przyklejać na zakład nie mniejszy niż 10cm. Pozostałe po wyrównywaniu powierzchni ślady pacy należy zeszlifować papierem ściernym. Całkowita grubość warstwy zbrojonej jedną warstwą siatki powinna wynosić od 3 do 5mm.

#### *Izolacja cieplna ścian zewnętrznych z płyt z wełny mineralnej*

Do wykonania warstwy termoizolacyjnej należy stosować płyty z wełny mineralnej grubości 10cm na ścianach. Zastosować wełnę mineralną o odpowiedniej gęstości, zwartej strukturze i wytrzymałości na rozciąganie min.  $8 \text{ N/m}^2$ , odporności na temperaturę co najmniej  $700^\circ \text{C}$  po sezonowaniu u producenta przez okres około 2 miesięcy od chwili jego wyprodukowania w temperaturze  $+20^\circ \text{C}$  i wilgotności powietrza 65%. Wymiary płyt nie mogą być większe niż  $60 \times 100 \text{ cm}$  z odchyłkami nie większymi niż  $+2\text{mm}$ . Odchyłki grubości płyt styropianu nie powinny przekraczać  $\pm 1,5\text{mm}$ . Wytrzymałość płyt styropianowych na rozrywanie siłą prostopadłą do powierzchni nie może być mniejsza niż  $100,0 \text{ kPa}$ . Struktura zwarta, czyli granulki polistyrenowe powinny być trwale połączone w jednorodną masę bez pustych miejsc. Producent styropianu powinien załączyć deklarację zgodności z posiadanym atestem.

## **6. Kontrola jakości robót**

### **6.1. Ogólne zasady kontroli jakości robót**

Przedmiotem kontroli będzie sprawdzanie wykonywania Robót w zakresie ich zgodności z Dokumentacją Projektową, Specyfikacją Techniczną i instrukcjami Inżyniera.

Wykonawca jest zobowiązany do stałej i systematycznej kontroli prowadzonych robót w zakresie i z częstotliwością określoną w niniejszej ST i zaakceptowaną przez Inżyniera.

Ogólne zasady kontroli jakości robót podano w ST-00.00 „Wymagania ogólne”. Celem kontroli jest stwierdzenie osiągnięcia założonej jakości wykonywanych izolacji.

Wykonawca ma obowiązek wykonania pełnego zakresu badań na budowie w celu wskazania Inżynierowi zgodności dostarczonych materiałów i realizowanych robót z dokumentacją projektową i ST.

Materiały posiadające atest producenta stwierdzający ich pełną zgodność z warunkami podanymi w specyfikacjach, mogą być przez Inżyniera dopuszczone do użycia bez badań.

Przed przystąpieniem do badania, Wykonawca powinien powiadomić Inżyniera o rodzaju i terminie badania

Po wykonaniu badania, Wykonawca przedstawia na piśmie wynik badań do akceptacji Inżyniera. Wykonawca powiadamia pisemnie Inżyniera o zakończeniu każdej roboty zanikającej, którą może kontynuować dopiero po stwierdzeniu założonej jakości.

## **6.2. Izolacje przeciwwilgociowe**

Sprawdzeniu jakości Robót izolacyjnych podlegają wszystkie fazy i procesy technologiczne w trakcie ich prowadzenia. Ze względu na techniczne znaczenie izolacji, zanikający charakter Robót oraz dokumentacyjną formę protokołu - konieczny jest stały i bezpośredni nadzór nad Robotami personelu technicznego budowy oraz Inżyniera.

W trakcie wykonywania Robót oraz po ich zakończeniu należy dokonywać kontroli zwracając szczególną uwagę na sprawdzenie materiałów na podstawie zapisów w Dzienniku Budowy i innych dokumentów stwierdzających zgodność użytych materiałów z powołanymi normami i niniejszą ST. Materiały nie mające dokumentów stwierdzających ich jakość i budzące pod tym względem wątpliwości, powinny być poddane badaniom przed ich zastosowaniem, a wynik badań odnotowany w Dzienniku Budowy.

Jeżeli badania przewidziane w punkcie 6 dadzą wynik dodatni - wykonanie Robót izolacyjnych należy uznać za zgodne z wymaganiami niniejszej ST.

W przypadku, gdy choćby jedno z badań dało wynik ujemny, należy odbierane roboty izolacyjne uznać za niezgodne z wymaganiami niniejszej ST.

W razie uznania Robót izolacyjnych za niezgodne z wymaganiami niniejszej ST komisja przeprowadzająca badania powinna ustalić, czy należy całkowicie lub częściowo uznać roboty za niezgodne z wymaganiami niniejszej ST i nakazać ponowne ich wykonanie albo nakazać wykonanie poprawek, które doprowadzą do zgodności Robót z wymaganiami ST.

Izolacja masami bitumicznymi,

Sprawdzaniu Robót izolacyjnych podlegają wszystkie fazy i procesy technologiczne polegające na:

- sprawdzeniu podłoża i zezwoleniu na przystąpienie do gruntowania
- sprawdzenie jakości gruntowania
- kontrola ilości warstw.

Izolacja papą termozgrzewalną

- sprawdzenie równości powierzchni podkładu
- sprawdzenie poprawności układania warstw. Każda warstwa izolacji powinna stanowić jednolitą, czystą powłokę przylegającą do powierzchni podkładu lub do uprzednio ułożonej warstwy.
- kontrola ilości ułożonych warstw i uzyskanie odpowiedniej sumarycznej grubości izolacji.

## **6.3. Izolacje cieplne i przeciwdźwiękowe**

Sprawdzaniu Robót izolacyjnych podlegają wszystkie fazy i procesy technologiczne polegające na:

- sprawdzenie czy rodzaj i jakość materiałów są zgodne z Dokumentacją Techniczną
- sprawdzenie czy grubość izolacji jest wystarczająca
- sprawdzenie czy materiał termoizolacyjny nie uległ zawilgoceniu
- sprawdzeniu podłoża i zezwoleniu na przystąpienie do montażu
- sprawdzenie poprawności układania izolacji.
- sprawdzenie ciągłości warstwy izolacyjnej oraz przylegania warstwy do podłoża
- w przypadku stosowania styropianu sprawdzenie czy nie styka się on z materiałami zawierającymi w swoim składzie rozpuszczalniki lub substancje oleiste
- kontrola ilości ułożonych warstw i uzyskanie odpowiedniej sumarycznej grubości izolacji.

## **7. Obmiar robót**

### **7.1. Ogólne zasady obmiaru Robót**

Ogólne zasady obmiaru Robót podano w ST-00.00 „Wymagania ogólne”

### **7.2. Jednostka obmiaru**

Jednostkami obmiaru wykonania robót są jednostki określone w Przedmiarze Robót.

## **8. Odbiór robót**

### **8.1. Ogólne zasady odbioru Robót podano w ST-00.00 „Wymagania ogólne”**

### **8.2. Roboty uznaje się za wykonane zgodnie z Dokumentacją Projektową, ST i wymaganiami Inżyniera jeżeli wszystkie pomiary i badania dały wyniki pozytywne.**

Odbiory należy wykonywać dla każdej operacji wykonywanej osobno, przy czym sporządza się jeden protokół odbioru izolacji po jej całkowitym wykonaniu.

W protokole należy odnotować fakt dokonania poprawek lub warstw uzupełniających(dodatkowych)Podstawą do odbioru Robót są badania obejmujące:

- sprawdzenie z Dokumentacją Projektową,
- sprawdzenie dostarczonych materiałów,
- sprawdzenie podłoża pod izolację,
- sprawdzenie warunków prowadzenia Robót,
- sprawdzenie prawidłowości wykonanych Robót.

Do odbioru Robót wykonanych Wykonawca zobowiązany jest przedłożyć:

- świadectwa dostaw materiałów,
- protokół odbiorów częściowych,
- zapisy w dzienniku budowy.

W przypadku stwierdzenia usterek Inżynier ustali zakres robót poprawkowych, które Wykonawca zrealizuje na własny koszt w terminie uzgodnionym z Inżynierem.

## **9. Podstawa płatności**

### **9.1. Ogólne wymagania dotyczące płatności**

Ogólne wymagania dotyczące płatności podano w ST-00.00 „Wymagania ogólne”

### **9.2. Płatności**

Należne płatności wyliczone będą za wykonane Roboty zgodnie z Dokumentacją Projektową, Obmiarem Robót i oceną jakości wykonania Robót - w oparciu o ceny jednostki obmiarowej, podane w Wycenionym Przedmiarze Robót.

#### **9.2.1. Izolacje przeciwwilgociowe**

Cena wykonania robót obejmuje:

- prace pomiarowe i Roboty przygotowawcze,
- zapewnienie niezbędnych czynników produkcji,
- zakup i dostarczenie na plac budowy wszystkich niezbędnych materiałów,

- wykonanie pomostów roboczych i zabezpieczeń,
  - zagruntowanie powierzchni betonu
  - ułożenie poszczególnych warstw zgodnie z niniejszą ST i Dokumentacją Projektową,
  - oczyszczenie terenu Robót,
  - wykonanie wszystkich niezbędnych pomiarów, prób i sprawdzeń,
  - oznakowanie miejsca Robót i jego utrzymanie.
- Cena uwzględnia również odpady, ubytki i straty materiałowe.

#### 9.2.2. Izolacje cieplne i przeciwdźwiękowe

*Cena wykonania Robót obejmuje*

- prace pomiarowe i Roboty przygotowawcze,
  - zapewnienie niezbędnych czynników produkcji,
  - zakup i dostarczenie na plac budowy wszystkich niezbędnych materiałów,
  - wykonanie pomostów roboczych i zabezpieczeń,
  - pocięcie płyt izolacyjnych na odpowiednie wymiary
  - ułożenie płyt izolacyjnych
  - oczyszczenie terenu Robót,
  - wykonanie wszystkich niezbędnych pomiarów, prób i sprawdzeń,
  - oznakowanie miejsca Robót i jego utrzymanie.
- Cena uwzględnia również odpady, ubytki i straty materiałowe.

### 10. Przepisy związane

- PN-74/B-24622 Roztwór asfaltowy do gruntowania.
- PN-B-24620:1998 Lepiki, masy i roztwory asfaltowe stosowane na zimno
- PN-B-24625:1998 Lepik asfaltowy i asfaltowo-polimerowy z wypełniaczami stosowane na gorąco
- PN-91/B-27618 Papa asfaltowa zgrzewalna na osnowie zdwojonej przeszywanej z tkaniny szklanej i welonu szklanego
- PN-B-23116:1997 Wyroby do izolacji cieplnej w budownictwie - Filce, maty i płyty z wełny mineralnej
- PN-69/B-10260 Izolacje bitumiczne. Wymagania i badania przy odbiorze.
- PN-90/B-04615 Papy asfaltowe i smołowe. Metody badań.
- PN-92/N-01255 Barwy bezpieczeństwa i znaki bezpieczeństwa.
- Instrukcje montażu systemu ocieplenia opracowane przez Producenta systemu

## **POSADZKI**

### **SST 01.13.00**

Numery pozycji - Słownik Zamówień Publicznych:  
Pokrywanie podłóg i ścian – 45430000-0

#### **1. Wstęp**

##### **1.1.Przedmiot SST**

Przedmiotem niniejszej specyfikacji technicznej (SST) są wymagania dotyczące wykonania i odbioru robót okładzinowych z płytek ceramicznych przy budowie: „Rozbudowa i przebudowa oczyszczalni ścieków Ptaszkowa i budowa budynku sita tercjalnego, kanalizacji deszczowej oraz drogowej komunikacji wewnętrznej i powierzchni utwardzonych”

##### **1.2.Zakres stosowania SST**

Specyfikacja techniczna stosowana jest jako dokument przetargowy i kontraktowy przy zlecaniu i realizacji robót wymienionych w pkt. 1.1. Odstępstwa od wymagań podanych w niniejszej specyfikacji mogą mieć miejsce tylko w przypadkach małych prostych robót i konstrukcji drugorzędnych o niewielkim znaczeniu, dla których istnieje pewność, że podstawowe wymagania będą spełnione przy zastosowaniu metod wykonania na podstawie doświadczenia i przy przestrzeganiu zasad sztuki budowlanej.

##### **1.3. Zakres robót objętych SST**

Roboty, których dotyczy specyfikacja, obejmują wszystkie czynności umożliwiające i mające na celu wykonanie posadzek w obiekcie przetargowym. Zakres robót:

- wykonanie posadzek z płytek ceramicznych
- warstwy wyrównawcze z betonu lub z zaprawy cementowej
- posadzki żywiczne

Specyfikacja obejmuje wykonanie okładzin przy użyciu kompozycji klejowych z mieszanek przygotowanych fabrycznie.

Zakres opracowania obejmuje określenie wymagań odnośnie własności materiałów, wymagań i sposobów oceny podłoży, wykonanie wykładzin i okładzin wewnętrznych i zewnętrznych, oraz ich odbiory.

##### **1.4.Określenia podstawowe**

Określenia podstawowe w niniejszej SST są zgodne z obowiązującymi normami oraz określeniami podanymi w ST 00.00.00 „Określenia podstawowe” pkt 1.5.

## **1.5.Ogólne wymagania dotyczące robót**

Wykonawca robót jest odpowiedzialny za jakość ich wykonania oraz za ich zgodność z dokumentacją projektową, ST i poleceniami Inspektora nadzoru. Ogólne wymagania dotyczące robót podano w ST 00.00.00 „Wymagania ogólne” pkt. 1.6.

## **1.6.Dokumentacja robót okładzinowych**

Dokumentacje robót wykładzinowych i okładzinowych stanowią:

- projekt budowlany, opracowany zgodnie z rozporządzeniem Ministra Infrastruktury z 3 lipca 2003 r. w sprawie szczegółowego zakresu i formy projektu budowlanego (Dz. U. z 2003 r. nr 120, poz.1133),
- specyfikacja techniczna wykonania i odbioru robót zgodna z rozporządzeniem Ministra Infrastruktury z dnia 2 września 2004 r. (Dz. U. nr 202,poz.2072,
- dziennik budowy, prowadzony zgodnie z zarządzeniem MGPIB z dnia 15 grudnia 1994 r. w sprawie dziennika budowy oraz tablicy informacyjnej (MP z 1995 r. nr 2,poz.29),
- aprobaty techniczne, certyfikaty lub deklaracje zgodności świadczące o dopuszczeniu do obrotu i powszechnego lub jednostkowego stosowania użytych wyrobów budowlanych, zgodnie z ustawą Prawo budowlane z 7 lipca 1994 r. (tekst jednolity Dz.U. z 2000 r. nr 106,poz.1126)
- protokoły odbiorów częściowych, końcowych i robót zanikających, z załączonymi protokołami z badań kontrolnych.

## **2. Materiały**

### **2.1. Ogólne wymagania dotyczące materiałów, ich pozyskiwania i składowania podano w ST 00.00.00 „Wymagania ogólne” pkt.2**

Ponadto materiały stosowane do wykonywania robót wykładzinowych i okładzinowych z płytek ceramicznych powinny mieć:

- Aprobaty Techniczne lub być produkowane zgodnie z obowiązującymi normami,
- Certyfikat lub Deklarację Zgodności z Aprobata Techniczną lub z PN,
- Certyfikat na znak bezpieczeństwa,
- Certyfikat zgodności ze zharmonizowaną normą europejską wprowadzoną do zbioru norm polskich,
- na opakowaniach powinien znajdować się termin przydatności do stosowania.

Sposób transportu i składowania powinien być zgodny z warunkami i wymaganiami podanymi przez producenta.

Wykonawca obowiązany jest posiadać na budowie pełną dokumentację dotyczącą składowania na budowie materiałów przeznaczonych do wykonania robót wykładzinowych i okładzinowych.

### **2.2. Rodzaje materiałów**

*2.2.1. Wszelkie materiały do wykonania robót powinny odpowiadać wymaganiom zawartym w normach polskich lub aprobaty technicznych ITB dopuszczających dany materiał do powszechnego stosowania w budownictwie.*

### **2.3. Płytki GRES**

Parametry płytek

- antypoślizgowość klasy R9, R10



- grubość 10mm
- wymiary 30x30 cm
- stopień ścieralności 4
- podatność na wilgoć 0,1 mm/m
- odporność na płamienie - dające się oczyścić
- kolorystyka - wg proj. wnętrz,

2.4. Samorozlewalna posadzka żywiczna epoksydowa w jednolitym kolorze o następujących parametrach:

- grubość powłoki min. 2,5mm
- wytrzymałość na odrywanie min. 1,5 N/mm<sup>2</sup>
- wytrzymałość na ściskanie min. 60 MPa
- twardość min. 80 Mpa
- klasa antypoślizgowości R10 – R11
- wysoka odporność chemiczna na działanie kwasów i zasad

## **2.4. Woda (PN-EN 1008:2004)**

Do przygotowania zapraw klejowych należy stosować wodę zdatną do picia, z rzeki lub jeziora. Niedozwolone jest stosowanie wód ściekowych, kanalizacyjnych, bagiennych oraz wód zawierających tłuszcze organiczne, oleje i muł.

## **2.5. Piasek (PN-EN 13139:2003) do zapraw wyrównawczych**

Powinien spełniać wymagania przedmiotowej normy a w szczególności :

- nie powinien zawierać domieszek organicznych,
- oraz mieć frakcje różnych wymiarów:  
piasek drobnoziarnisty 0,25-0,5mm,  
piasek średnioziarnisty 0,5-1,0mm,  
piasek gruboziarnisty 1,0-2,0mm

## **2.6. Cement wg normy PN-EN 191:2002**

## **2.7. Kruszywo do warstw wyrównawczych cementowych i betonowych**

W posadzkach maksymalna wielkość ziaren kruszywa nie powinna przekroczyć 1/3 grubości posadzki. W posadzkach odpornych na ścieranie największe dopuszczalne wielkości ziaren wynoszą przy grubości warstw 2,5cm - 10mm, 3,5cm - 16mm.

## **3. Sprzęt i narzędzia**

### **3.1. Ogólne wymagania dotyczące sprzętu podano w ST 00.00.00 „SPRZĘT” pkt. 3.**

### **3.2. Sprzęt i narzędzia do wykonywania okładzin**

Do wykonywania robót okładzinowych należy stosować:

- szczotki włosiane lub druciane do czyszczenia podłoża,
- kielnie, szpachle i pace metalowe lub z tworzyw sztucznych,
- narzędzia lub urządzenia mechaniczne do cięcia płytek,
- pace ząbkowane stalowe lub z tworzyw sztucznych o wysokości ząbków 6-12 mm do rozprowadzania kompozycji klejących,

- łąty do sprawdzania równości powierzchni,
- poziomice,
- mieszadła koszyczkowe napędzane wiertarką elektryczną oraz pojemniki do przygotowania kompozycji klejących,
- pacy gumowe lub z tworzyw sztucznych do spoinowania,
- gąbki domycia i czyszczenia,
- wkładki (krzyżyki) dystansowe.

## **4. Transport**

### **4.1. Ogólne wymagania dotyczące transportu podano w ST 00.00.00 „TRANSPORT” pkt. 4.**

#### **4.2. Transport i składowanie materiałów**

Transport materiałów do wykonywania wykładzin i okładzin nie wymaga specjalnych środków i urządzeń. Zaleca się używać do transportu samochodów pokrytych plandekami lub zamkniętych. W czasie transportu należy zabezpieczyć przewożone materiały w sposób wykluczający ich uszkodzenie. W przypadku dużych ilości materiałów zalecane jest przewożenie ich na paletach i użycie do załadunku i rozładunku urządzeń mechanicznych.

Składowanie materiałów na budowie musi być w pomieszczeniach zamkniętych, zabezpieczonych przed opadami i minusowymi temperaturami.

## **5. Wykonanie robót**

### **5.1. Ogólne wymagania dotyczące wykonania robót podano w ST 00.00.00 „WYKONANIE ROBÓT” pkt. 5.**

#### **5.2. Warunki przystąpienia do robót**

- 1) Przed przystąpieniem do wykonywania wykładzin powinny być zakończone:
  - wszystkie roboty stanu surowego łącznie z wykonaniem podłoża, warstw konstrukcyjnych i izolacji podłóg,
  - roboty instalacji sanitarnych, centralnego ogrzewania, elektrycznych,
  - wszystkie bruzdy, kanały i przebicia naprawiane i wykończone tynkiem lub masami naprawczymi
- 2) Przystąpienie do robót wykładzinowych powinno nastąpić po okresie osiadania i skurczu elementów konstrukcji budynku, to jest po upływie 4 miesięcy po zakończeniu budowy stanu surowego
- 3) Roboty wykładzinowe i okładzinowe należy wykonywać w temperaturach nie niższych niż + 5 °C i temperatura ta powinna utrzymywać się w ciągu całej doby
- 4) Wykonane wykładziny i okładziny należy w ciągu pierwszych dwóch dni chronić przed nasłonecznieniem i przewiewem.

#### **5.3. Wykonanie posadzki**

##### **5.3.1. Podłoga z płytek gresowych**

*Podkład pod posadzkę z płytek gresowych.*

Podkład powinien być wykonywany, gdy temperatura w czasie 3 dni od wykonania podkładu nie spadnie poniżej 5°C. Podkłady pod posadzki z płytek powinny mieć wytrzymałość na ściskanie min. 12 MPa, a pod

posadzkę chemoodporną min. 20 MPa (beton kl. B-15). Podkład posadzkę powinien być oddzielony od pionowych, stałych elementów budynku paskiem papy lub paskiem izolacyjnym, mocowanym punktowo do ścian.

W podkładzie cementowym należy wykonać szczeliny dylatacyjne:

- w miejscach dylatacji konstrukcji budynku,
- oddzielające fragmenty podłogi o różnych wymiarach,
- w miejscach styku podłóg o różnej konstrukcji,
- przeciwskurczowe, dzielące powierzchnię podkładu na pola 6 x 6m, o głębokości 1/3- 1/2 grubości podkładu.

Jeżeli przewiduje się spadek posadzki, podkład powinien być wykonany z założonym spadkiem. Zaprawę cementową należy przygotować przez mechaniczne zmieszanie składników wg określonej receptury. Zaprawa powinna mieć gęstą konsystencję. Zaprawę cementową należy układać bezzwłocznie po przygotowaniu między listwami kierunkowymi o wysokości równej wysokości podkładu z zastosowaniem ręcznego lub mechanicznego zagęszczania z równoczesnym zatarciem i wyrównaniem powierzchni. Odchylenie powierzchni podkładu od płaszczyzny poziomej (lub pochylonej dla podkładu ze spadkiem) nie powinny przekraczać 2 mm/m i 5mm na całej długości lub szerokości pomieszczenia. W ciągu pierwszych 7 dni podkład powinien być utrzymany w stanie wilgotnym. Podkład betonowy zbrojony powinien być wykonany z zastosowaniem zbrojenia z siatki lub prętów ułożonych krzyżowo, przy czym należy go wykonywać w dwóch warstwach tj. najpierw warstwę równą połowie grubości podkładu, a po ułożeniu zbrojenia uzupełnić mieszanką betonową do przewidywanej całkowitej grubości podkładu.

#### *Układanie posadzek*

Do układania posadzek można przystąpić po zakończeniu robót budowlanych stanu surowego i robót tynkarskich, oraz robót instalacyjnych wraz z próbami ciśnieniowymi instalacji. Temperatura przy układaniu posadzek powinna wynosić 5-35°C, przy układaniu posadzek chemoodpornych nie powinna być niższa niż 10°C. Przed układaniem płytki nie powinny być moczone. Zaprawę klejową należy przygotować mieszając, zgodnie z recepturą producenta, suchą mieszankę z odmierzoną ilością wody. Otrzymana masa powinna być jednolita, bez grudek. Zaprawę klejową nanosi się na podłoże za pomocą pacy, przy układaniu posadzek na zewnątrz budynków (np. na balkonach i tarasach) zaleca się nałożenie zaprawy również na spodnią część płytki. Grubość nakładanej warstwy zaprawy nie powinna być większa niż 5-7mm. Układanie płytek rozpoczyna się od ułożenia pojedynczych płytek wyznaczających poziom posadzki i pasów prostopadłych ustalających kierunki spoin. Grubość spoin powinna wynosić ok. 5mm. Powinny one zostać po stwardnieniu i wyschnięciu zaprawy klejowej, oczyszczone i wypełnione odpowiednią masą do spoin o jednolitej barwie. Po zmatowieniu spoiny usuwa się nadmiar masy, a po wyschnięciu oczyszcza całą posadzkę. Posadzkę z płytek należy wykończyć wokół ścian cokolikiem z kształtek cokolowych, przyciętych płytek lub specjalną listwą z tworzywa sztucznego.

#### *5.3.2. Posadzka żywiczna epoksydowa*

##### *Zasady prowadzenia robót*

Przed przystąpieniem do prac Wykonawca i Inspektor dokonają niezbędnych ustaleń technologicznych. Osoby do wykonywania robót powinny posiadać doświadczenie w wykonywaniu prac przy pokrywaniu podłóg betonowych za pomocą żywicznych nawierzchni komunikacyjnych.

Wykonanie robót winno być zgodne z wymaganiami aprobaty technicznej oraz kart technologicznych Producenta stosowanych preparatów. Wykonawca winien przedstawić Inspektorowi do akceptacji harmonogram robót uwzględniający czas schnięcia kolejnych warstw. Należy przestrzegać temperatur

podłoża, otoczenia i materiałów podanych w kartach technicznych, które nie powinny być niższe niż +8°C i jednocześnie co najmniej 3°C powyżej panującej temperatury punktu rosy. Zabronione jest wykonywanie robót poza granicznymi temperaturami, w czasie deszczu i przy wilgotności powietrza przekraczającej 85%. Układanie posadzek w technologii określonej przez producenta.

#### *Wykonanie posadzki żywicznej*

Posadzkę żywiczną należy wykonać na zbrojonej płycie betonowej z betonu C20/25, góra płyty na poziomie około 2-3mm niższym niż poziom docelowego wykończenia posadzki. Przed aplikacją żywicy podłoże betonowe należy dokładnie oczyścić i odtłuścić. Aplikację żywicy należy wykonywać w warunkach wilgotnościowo – temperaturowych przewidzianych przez producenta. Podkład betonowy zagruntować żywicą, aż do osiągnięcia pełnego nasycenia. Warstwę zasadniczą rozprowadzić przy użyciu stalowej pacy ząbkowanej i odpowietrzyć wałkiem kolczastym.

#### *Elementy składowe systemu*

- Warstwa gruntująca standardowa
- Warstwa zasadnicza
- Warstwa wykończeniowa

#### *Przygotowanie podłoża*

Podłoże betonowe musi być stabilne i odpowiednio nośne pod docelowe obciążenia statyczne i dynamiczne – beton co najmniej klasy C20/25 o minimalnej wytrzymałości na zrywanie 1,5 N/mm<sup>2</sup>. Dopuszczalna wilgotność podłoża nie może przekraczać 4% wag. Podłoże musi mieć szczelną izolację poziomą, zabezpieczającą przed wilgocią podciąganą kapilarnie. Powierzchnie przeznaczone do zabezpieczenia powłokami epoksydowymi muszą być czyste oraz chłonne. Mleczko cementowe, wszelkiego rodzaju zabrudzenia oraz stare powłoki zabezpieczające należy usunąć mechanicznie poprzez szlifowanie, śrutowanie lub frezowanie.

#### *Ogólne warunki aplikacji*

Aplikacja materiałów wchodzących w skład systemu musi być przeprowadzana w warunkach: • temperatura podłoża – min.+10°C • wilgotność powietrza – max. 75% Należy zwrócić szczególną uwagę, aby temperatura podłoża była wyższa o co najmniej 3°C od temperatury punktu rosy.

#### *Opis wykonania*

##### *- Warstwa gruntująca*

Prawidłowo wymieszany materiał należy rozprowadzić na podłożu betonowym w jednej lub dwóch warstwach przy użyciu gumowej rakli i następnie wałka, aż do uzyskania stanu pełnego nasycenia. Następnie powierzchnię równomiernie zasypać naturalnym kruszywem kwarcowym o frakcji 0,2 0,8 mm w ilości ok. 1,00 kg/m<sup>2</sup> – luźny zasyp. Po polimeryzacji powierzchnię delikatnie przeszlifować szlifierką mechaniczną z papierem ściernym i całość dokładnie odkurzyć.

##### *- Warstwa zasadnicza*

Materiał zasadniczy wymieszany w proporcji 1:1 z naturalnym kruszywem kwarcowym należy równomiernie rozłożyć na podłożu za pomocą stalowej pacy, pozostawiając na jego powierzchni jednolitą warstwę wypełniającą pory oraz niwelującą drobne nierówności. Następnie powierzchnię równomiernie zasypać barwionym kruszywem kwarcowym o frakcji 0,8 do 1,2 mm w ilości ok. 3,0 kg/m<sup>2</sup> -pełny zasyp. Uzyskaną warstwę należy dokładnie zatrzeć przy użyciu lekkiej zacieraczki mechanicznej. Po polimeryzacji

powierzchnię delikatnie przeszlifować szlifierką mechaniczną z papierem ściernym i całość dokładnie odkurzyć

- Warstwa wykończeniowa

Materiał należy równomiernie rozłożyć na posadzce z barwionego kruszywa kwarcowego za pomocą pacy stalowej, gumowej rakli lub wałka. Posadzkę pozostawić do utwardzenia na ok. 24 godzin.

## **6. Kontrola jakości robót**

**6.1. Ogólne zasady kontroli jakości robót podano w ST 00.00.00 „KONTROLA JAKOŚCI ROBÓT” pkt. 6.**

### **6.2. Badania przed przystąpieniem do robót.**

Przed przystąpieniem do robót związanych z wykonaniem okładzin badaniom podlegają materiały, które będą wykorzystywane do wykonywania robót oraz podłoża.

Wszystkie materiały – płytki, kompozycje klejące, jak również materiały pomocnicze muszą spełniać wymagania odpowiednich norm lub aprobat technicznych oraz odpowiadać parametrom określonym w dokumentacji projektowej. Każda partia materiałów dostarczona na budowę musi posiadać certyfikat lub deklarację zgodności stwierdzającą zgodność własności technicznych z określonymi w normach i aprobatkach. Badanie podkładu powinno być wykonane bezpośrednio przed przystąpieniem do wykonywania robót wykładzinowych i okładzinowych. Zakres czynności kontrolnych powinien obejmować:

- sprawdzenie wizualne wyglądu powierzchni podkładu pod względem wymaganej szorstkości, występowania ubytków i porowatości, czystości i zawilgocenia,
- sprawdzenie równości podkładu, które przeprowadza się przykładając w dowolnych miejscach i kierunkach 2-metrową łatę,
- sprawdzenie spadków podkładu pod wykładziny (posadzki) za pomocą 2-metrowej łaty i poziomicy, pomiary równości i spadków należy wykonać z dokładnością do 1mm,
- sprawdzenie wytrzymałości podkładu metodami nieniszczącymi.

Wyniki badań powinny być porównywane z wymaganiami podanymi w pkt. 5.3.1. i 5.4.1., wpisywane do dziennika budowy i akceptowane przez Inspektora nadzoru.

### **6.3. Badania w czasie robót**

Badania w czasie robót polegają na sprawdzeniu zgodności wykonywania okładzin z dokumentacją projektową i SST w zakresie pewnego fragmentu prac.

Prawidłowość ich wykonania wywiera wpływ na prawidłowość dalszych prac. Badania te szczególnie powinny dotyczyć sprawdzenia technologii wykonywanych robót, rodzaju i grubości kompozycji klejącej oraz innych robót zanikających.

### **6.4. Badania w czasie odbioru robót**

Badania w czasie odbioru robót przeprowadza się celem oceny spełnienia wszystkich wymagań dotyczących wykonywanych wykładzin a w szczególności:

- zgodności z dokumentacją projektową i wprowadzonymi zmianami, które naniesiono w dokumentacji powykonawczej,
- jakości zastosowanych materiałów i wyrobów,

- prawidłowości przygotowania podłoża,
- jakości powierzchni,
- prawidłowości wykonania krawędzi, naroży, styków z innymi materiałami.

Przy badaniach w czasie odbioru robót pomocne mogą być wyniki badań dokonanych przed przystąpieniem do wykonywania robót i trakcie ich wykonywania.

Zakres czynności kontrolnych dotyczący wykładzin podłóg i okładzin ścian powinien obejmować:

- sprawdzenie prawidłowości ułożenia płytek, ułożenie płytek oraz ich barwę i odcień należy sprawdzać wizualnie i porównywać z wzorcem płytek,
- sprawdzenie prostoliniowości spoin za pomocą cienkiego drutu naciągniętego wzdłuż spoin na całej ich długości dla spoin wykładzin podłogowych i dokonanie pomiaru odchyłeń z dokładnością do 1 mm,
- sprawdzenie związania płytek z podkładem przez lekkie ich opukiwanie drewnianym młotkiem (lub innym podobnym narzędziem), charakterystyczny głuchy dźwięk jest dowodem nie związania płytek z podkładem,
- sprawdzenie szerokości spoin i ich wypełnienia za pomocą oględzin zewnętrznych i pomiaru, na dowolnie wybranej powierzchni wielkości 1 m<sup>2</sup> należy zmierzyć szerokość spoin suwmiarką z dokładnością do 0,5mm,
- grubość warstwy kompozycji klejącej pod płytkami (pomiar dokonany w trakcie realizacji robót lub grubość określona na podstawie zużycia kompozycji klejącej).

Wyniki kontroli powinny być porównane z wymaganiami podanymi w pkt. 6.5.2. niniejszego opracowania i opisane w dzienniku budowy.

## **7. Obmiar robót**

### **7.1.Ogólne zasady obmiaru robót podano w ST 00.00.00 „OBMIAR ROBÓT” pkt. 7.**

#### **7.2.Zasady obmiarowania.**

Powierzchnię wykładzin oblicza się w m<sup>2</sup> na podstawie dokumentacji projektowej przyjmując wymiary w świetle ścian w stanie surowym. Z obliczonej powierzchni odlicza się powierzchnię słupów, pilastrów, fundamentów i innych elementów większych od 0,25 m<sup>2</sup>

Cokoliki posadzkowe i cokoliki wzdłuż biegów schodowych oraz cokoły drewniane oblicza się w metrach wzdłuż górnej krawędzi ich styku ze ścianą.

W przypadku rozbieżności pomiędzy dokumentacją a stanem faktycznym powierzchnie oblicza się według stanu faktycznego.

## **8. Odbiór robót**

### **8.1.Ogólne zasady odbioru robót podano w ST 00.00.00 „ODBIÓR ROBÓT” pkt. 8.**

#### **8.2.Odbiór robót zanikających i ulegających zakryciu.**

Przy robotach związanych z wykonywaniem wykładzin i okładzin elementem ulegającym zakryciu są podłoża. Odbiór podłóg musi być dokonany przed rozpoczęciem robót wykładzinowych i okładzinowych. W trakcie odbioru należy przeprowadzić badania wymienione w pkt.6.2. niniejszego opracowania. Wyniki badań należy porównać z wymaganiami dotyczącymi podłóg i określonymi odpowiednio w pkt. 5.3. dla wykładzin. Jeżeli wszystkie pomiary i badania dały wynik pozytywny można uznać podłoża za wykonane prawidłowo, to jest zgodnie z dokumentacją i SST i zezwolić do przystąpienia do robót wykładzinowych. Jeżeli chociaż jeden wynik badania daje wynik negatywny podłoże nie powinno być odebrane.

Wykonawca zobowiązany jest do dokonania naprawy podłoża poprzez szlifowanie lub szpachlowanie i ponowne zgłoszenie do odbioru. W sytuacji gdy naprawa jest niemożliwa (szczególnie w przypadku zaniżonej wytrzymałości) podłoże musi być skute i wykonane ponownie.

Wszystkie ustalenia związane z dokonaniem, odbiorem robót ulegających zakryciu oraz materiałów należy zapisać w dzienniku budowy.

### **8.3.Odbiór częściowy**

Odbiór częściowy polega na ocenie ilości i jakości wykonanej części robót. Odbioru częściowego robót dokonuje się dla zakresu określonego w dokumentach umownych według zasad jak przy odbiorze ostatecznym robót. Celem odbioru częściowego jest wczesne wykrycie ewentualnych usterek w realizowanych robotach i ich usunięciem przed odbiorem końcowym. Odbiór częściowy robót jest dokonywany przez inspektora nadzoru w obecności kierownika budowy. Protokół odbioru częściowego robót jest podstawą do dokonania częściowego rozliczenia robót jeżeli umowa taką formę przewiduje.

### **8.4.Odbiór końcowy**

Odbiór ostateczny stanowi ostateczną ocenę rzeczywistego wykonania robót w odniesieniu do zakresu, jakości i zgodności z dokumentacją projektową.

Odbioru ostatecznego dokonuje komisja powołana przez zamawiającego na podstawie przedłożonych dokumentów, wyników badań i pomiarów oraz dokonanej ocenie wizualnej. Zasady i terminy powoływania komisji oraz czas jej działalności powinna określać umowa. Roboty okładzinowe powinny być odebrane jeżeli wszystkie wyniki badań i pomiarów są pozytywne i dostarczone przez wykonawcę dokumenty są kompletne i prawidłowo pod względem merytorycznym.

Jeżeli chociażby jeden wynik badań był negatywny okładzina nie powinna być przyjęta. W takim przypadku należy przyjąć jedno z następujących rozwiązań:

- jeżeli jest to możliwe poprawić wykładzinę i przedstawić ją ponownie do odbioru,
- jeżeli odchylenia od wymagań nie zagrażają bezpieczeństwu użytkownika i trwałości okładziny zamawiający może wyrazić zgodę na dokonanie odbioru końcowego z jednoczesnym obniżeniem wartości wynagrodzenia w stosunku do ustaleń umownych,
- w przypadku, gdy nie są możliwe podane wyżej rozwiązania wykonawca zobowiązany jest do usunięcia wadliwie wykonanych wykładzin i okładzin, wykonać je ponownie i powtórnie zgłosić do odbioru.

Z czynności odbioru sporządza się protokół podpisany przez przedstawicieli zamawiającego i wykonawcy.

Protokół powinien zawierać:

- ustalenia podjęte w trakcie prac komisji,
- ocenę wyników badań,
- wykaz wad i usterek ze wskaźnikiem możliwości ich usunięcia,
- stwierdzenie zgodności lub niezgodności wykonania wykładzin i okładzin z zamówieniem.

Protokół odbioru końcowego jest podstawą do dokonania rozliczenia końcowego pomiędzy zamawiającym a wykonawcą.

## **9.Podstawa płatności**

### **9.1.Ogólne ustalenia dotyczące podstawy płatności podano w ST 00.00.00**

#### **„PODSTAWA PŁATNOŚCI” pkt. 9**

### **9.2.Zasady rozliczenia i płatności**

Rozliczenie pomiędzy zamawiającym a wykonawcą za wykonane roboty wykładzinowe lub okładzinowe może być dokonane według następujących sposobów:

- rozliczenie ryczałtowe gdy podstawą płatności jest ustalona w dokumentach umownych stała wartość wynagrodzenia; wartość robót w tym przypadku jest określana jako iloczyn ceny jednostkowej ilości robót określonych na podstawie dokumentacji projektowej i umowy,
- rozliczenie w oparciu o wartość robót określoną po ich wykonaniu jako iloczyn ustalonej w dokumentach umownych ceny jednostkowej ( z kosztorysu) i faktycznej wykonanej ilości robót.

W jednym i drugim przypadku rozliczenie może być dokonane jednorazowo po wykonaniu pełnego zakresu robót i ich końcowym odbiorze lub etapami określonymi w umowie po dokonaniu odbioru częściowego robót.

Ostateczne rozliczenie umowy pomiędzy zamawiającym a wykonawcą następuje po dokonaniu odbioru pogwarancyjnego.

### **9.3.Zasady ustalenia ceny jednostkowej**

Ceny jednostkowe za roboty wykładzinowe i okładzinowe obejmują:

- robociznę bezpośrednią wraz z narzutami,
- wartość zużytych materiałów podstawowych i pomocniczych wraz z ubytkami wynikającymi z technologii robót z kosztami zakupu,
- wartość pracy sprzętu z narzutami,
- koszty pośrednie i zysk kalkulacyjny,
- podatki zgodnie z obowiązującymi przepisami ( bez podatku VAT ).

Ceny jednostkowe uwzględniają również przygotowanie stanowiska roboczego oraz wykonanie wszystkich niezbędnych robót pomocniczych i towarzyszących takich jak np. osadzenie elementów wykończeniowych i dylatacyjnych, rusztowania, pomosty, bariery zabezpieczające, oświetlenie tymczasowe, pielęgnacja wykonanych wykładzin i okładzin, wykonanie zaplecza socjalno-biurowego dla pracowników, zużycie energii elektrycznej i wody, oczyszczenie i likwidacja stanowisk roboczych.

W przypadku przyjęcia innych zasad określenia ceny jednostkowej lub innych zasad rozliczeń pomiędzy zamawiającym a wykonawcą sprawy te muszą zostać szczegółowo ustalone w umowie.

## **10. Przepisy związane**

### **10.1. Normy**

PN-ISO 13006:2001 Płytki i płyty ceramiczne. Definicje, klasyfikacja, właściwości i znakowanie.

PN-EN 87:1994 Płytki i płyty ceramiczne ściennie i podłogowe. Definicje, klasyfikacja, właściwości i znakowanie.

PN-EN 159:1996 Płytki i płyty ceramiczne prasowane na sucho o nasiąkliwości wodnej  $E > 10\%$ . Grupa B III.

PN-EN 176:1996 Płytki i płyty ceramiczne prasowane na sucho o małej nasiąkliwości wodnej  $E < 3\%$ . Grupa B I.



PN-EN ISO 10545-8:1998 Płytki i płyty ceramiczne. Oznaczenie cieplnej rozszerzalności liniowej.  
PN-EN ISO 10545-9:1998 Płytki i płyty ceramiczne. Oznaczenie odporności na szok termiczny.  
PN-EN ISO 10545-10:1999 Płytki i płyty ceramiczne. Oznaczenie rozszerzalności wodnej.  
PN-EN ISO 10545-11:1998 Płytki i płyty ceramiczne. Oznaczenie odporności na Pęknięcia włoskowate płytek szklawionych.  
PN-EN ISO 10545-12:1999 Płytki i płyty ceramiczne. Oznaczenie mrozoodporności.  
PN-EN ISO 10545-13:1990 Płytki i płyty ceramiczne. Oznaczenie odporności chemicznej.  
PN-EN ISO 10545-14:1999 Płytki i płyty ceramiczne. Oznaczenie odporności na płamienie.  
PN-EN ISO 10545-15:1999 Płytki i płyty ceramiczne. Oznaczenie uwalniania ołowiu i kadmu.  
PN-EN ISO 10545-16:2001 Płytki i płyty ceramiczne. Oznaczenie małych różnic barw.  
PN-EN 101:1994 Płytki i płyty ceramiczne. Znaczenie twardości powierzchni wg skali Mohsa.  
PN-EN 12004:2002 Kleje do płytek. Definicje i wymagania techniczne.  
PN-EN 12002:2002 Kleje do płytek. Oznaczenie odkształcenia poprzecznego dla klejów cementowych i zapraw do spoinowania.  
PN-EN 13888:2003 Zaprawy do spoinowania płytek. Definicje i wymagania techniczne.  
PN-EN 12808-1:2000 Kleje i zaprawy do spoinowania płytek. Oznaczenie odporności chemicznej zapraw na bazie żywic reaktywnych.  
PN-EN 12808-2:2002(U) Zaprawy do spoinowania płytek.Cz.2: oznaczenie odporności na ścieranie.  
PN-EN 12808-3:2002(U) Zaprawy do spoinowania płytek.Cz.3: oznaczenie wytrzymałości na zginanie i ściskanie.  
PN-EN 12808-4:2002(U) Zaprawy do spoinowania płytek.Cz.4: oznaczenie skurczu.  
PN-EN 12808-5(U) Zaprawy do spoinowania płytek.Cz.5: oznaczenie nasiąkliwości wodnej.  
PN-63/B-10145 Posadzki z płytek kamionkowych (terakotowych), klinkierowych i lastrykowych. Wymagania i badania przy odbiorze.  
PN-EN 13813:2003 Podkłady podłogowe oraz materiały do ich wykonywania. Terminologia.  
PN-88/B-32250 Materiały budowlane. Woda do betonów i zapraw.

## 10.2. Inne dokumenty i instrukcje

- Specyfikacja techniczna wykonania i odbioru robót budowlanych – Wymagania ogólne (kod B-00.00.00.), wydanie OWEOB Promocja – 2003r.
- Specyfikacja techniczna wykonania i odbioru robót budowlanych – Pokrywanie podłóg i ścian (kod CPV 45430000), wydanie OWEOB Promocja – 2005r.
- Warunki techniczne wykonania i odbioru robót budowlanych tom I część 4, wydanie Arkady – 1990 r.
- Warunki techniczne wykonania i odbioru robót budowlanych część B zeszyt 5 Okładziny i wykładziny z płytek ceramicznych, wydanie ITB 2004 r.
- Instrukcja układania płytek ceramicznych, wydanie Atlas – 2001 r.
- Atlas Budowlany, miesięcznik wydanie specjalne 1998 r.
- Układanie i spoinowanie płytek materiałami Ceresit, wydanie Ceresit 1999 r.
- Katalog wyrobów Ceresit, wydanie Ceresit 2001 r.

## **ROBOTY MALARSKIE**

### **SST 01.14.00.**

Numery pozycji - Słownik Zamówień Publicznych  
Roboty malarskie 4442100-8

## **1.Wstęp**

### **1.1.Przedmiot SST**

Przedmiotem niniejszej specyfikacji technicznej (SST) są wymagania dotyczące wykonania i odbioru robót malarskich przy budowie: „Rozbudowa i przebudowa oczyszczalni ścieków Ptaszkowa i budowa budynku sita tercjalnego, kanalizacji deszczowej oraz drogowej komunikacji wewnętrznej i powierzchni utwardzonych”

### **1.2.Zakres stosowania SST**

Specyfikacja techniczna stosowana jest jako dokument przetargowy i kontraktowy przy zlecaniu i realizacji robót wymienionych w pkt. 1.1.

Odstępstwa od wymagań podanych w niniejszej specyfikacji mogą mieć miejsce tylko w przypadkach małych prostych robót o niewielkim znaczeniu, dla których istnieje pewność, że podstawowe wymagania będą spełnione przy zastosowaniu metod wykonania na podstawie doświadczenia i przy przestrzeganiu zasad sztuki budowlanej.

### **1.3. Zakres robót objętych SST**

Ustalenia zawarte w niniejszej specyfikacji SST dotyczą zasad prowadzenia robót związanych z wykonywaniem robót malarskich, stanowiących warstwę ochronną, наносzone ręcznie, do której wykonania zostały użyte materiały odpowiadające wymaganiom norm lub aprobat. Zakres opracowania obejmuje określenie wymagań odnośnie właściwości materiałów, wymagań i sposobów oceny podłoży, wymagań dotyczących wykonania powłok malarskich wewnętrznych obiektu oraz ich odbiorów.

Malowanie ścian i sufitów farbą lateksową

Malowanie ścian i sufitów powłoką chemoodporną na bazie bezrozpuszczalnikowego epoksydu

### **1.4.Określenia podstawowe**

Określenia podstawowe podane w niniejszej SST są zgodne z obowiązującymi normami oraz określeniami podanymi w ST 00.00.00 „Określenia podstawowe” pkt 1.7.

Dodatkowo w SST używane są następujące terminy:

**Podłoże malarskie** – surowa, zagruntowana lub wygładzona powierzchnia ,na której będzie wykonywana powłoka malarska.

**Powłoka malarska** – stwardniała warstwa farby, lakieru lub emalii nałożona i rozprowadzona na podłożu, decydująca o właściwościach użytkowych i walorach estetycznych pomalowanej powierzchni.

## 1.5.Ogólne wymagania dotyczące robót

Wykonawca robót jest odpowiedzialny za jakość ich wykonania oraz za ich zgodność z dokumentacją projektową, ST i poleceniami Inspektora nadzoru.

Ogólne wymagania dotyczące robót podano w ST 00.00.00 „Wymagania ogólne” pkt. 1.6.

## 1.6.Dokumentacja robót tynkarskich

Dokumentację robót stanowią:

- projekt budowlany, opracowany zgodnie z rozporządzeniem Ministra Infrastruktury z 3 lipca 2003 r. w sprawie szczegółowego zakresu i formy projektu budowlanego (Dz. U. z 2003 r. nr 120, poz.1133),
- specyfikacja techniczna wykonania i odbioru robót zgodna z rozporządzeniem Ministra Infrastruktury z dnia 2 września 2004 r. (Dz. U. nr 202,poz.2072),
- dziennik budowy, prowadzony zgodnie z zarządzeniem MGPIB z dnia 15 grudnia 1994 r. w sprawie dziennika budowy oraz tablicy informacyjnej (MP z 1995 r. nr 2,poz.29),
- aprobaty techniczne, certyfikaty lub deklaracje zgodności świadczące o dopuszczeniu do obrotu i powszechnego lub jednostkowego stosowania użytych wyrobów budowlanych, zgodnie z ustawą Prawo budowlane z 7 lipca 1994 r. (tekst jednolity Dz.U. z 2000 r. nr 106,poz.1126)
- protokoły odbiorów częściowych, końcowych i robót zanikających, z załączonymi protokołami z badań kontrolnych.

## 2. Materiały

### 2.1. Ogólne wymagania dotyczące materiałów, ich pozyskiwania i składowania podano w ST 00.00.00 „MATERIAŁY” pkt.2

Materiały stosowane do wykonywania robót powinny mieć:

- Aprobaty Techniczne lub być produkowane zgodnie z obowiązującymi normami,
- Certyfikat lub Deklarację Zgodności z Aprobata Techniczną lub z PN,
- Certyfikat na znak bezpieczeństwa,
- Certyfikat zgodności ze zharmonizowaną normą europejską wprowadzoną do zbioru norm polskich.

### 2.2.Rodzaje materiałów

- pomieszczenie zbiornika ze ściekami ściana żelbetowa poniżej poziomu ścieków środowisko agresywne mokre/ pomieszczenie zbiornika ze ściekami ściana z pustaków powyżej poziomu ścieków

*Przygotowanie podłoża: podłoże powinno być wolne od kurzu, pyłów, tłustych i oleistych zabrudzeń. Powinno być przeszlifowane/wypiaskowane, a następnie odkurzone. Niedoskonałości powinny zostać wyrównane dla obniżenia zużycia materiału oraz dla lepszej przyczepności.*

*Gruntowanie tak przygotowanej powierzchni powinno zostać wykonane bezrozpuszczalnikowym gruntem epoksydowym do wilgotnych podłoży odpornym na alkalia i o sile przylegania powyżej 3N/mm<sup>2</sup>. Po około 24H podłoże powinno zostać zabezpieczone docelową powłoką chemoodporną na bazie bezrozpuszczalnikowego epoksydu o gęstości składnik A nie większej niż 1,3g/cm<sup>3</sup> skł B 0,94 g/cm<sup>3</sup>, odpornego (odporność na ciągłe działanie) na amoniak, formaldehyd, wodorotlenek sodu, kwasy siarkowy, mlekowy, solny. Minimalna ilość nakładanej powłoki to dla powierzchni pionowych 330g/m<sup>2</sup> dla powierzchni poziomych 440g/m<sup>2</sup>. Pełne utwardzenie 7 dni.*

- ściana w pomieszczeniach technicznych z pustaków wilgotne agresywne ale nie w bezpośrednim kontakcie ze ściekami

*Przygotowanie podłoża: podłoże powinno być wolne od kurzu, pyłów, tłustych i oleistych zabrudzeń. Powierzchnię zagruntować wodorozcieńczalnym – max do 10%H<sub>2</sub>O – dwuskładnikowym gruntem epoksydowym – minimalne zużycie 0,16kg/m<sup>2</sup>. Po 24H pomalować dwukrotnie ściany wysokoodpornym na ścieranie oraz mycie wysokociśnieniowe produktem epoksydowym wodorozcieńczalnym RAL ..... o odporności na ścieranie 78 mg (Taber Test CS 10/1000/1000), minimalna wytrzymałość przylegania  $\geq 2,5$  N/mm<sup>2</sup>*

- pomieszczenie szatni( przy umywalni) środowisko wilgotne ze względu na sąsiedztwo z umywalnią

*Gruntowanie głęboko penetrującym, wodorozcieńczalnym preparatem przeznaczonym do gruntowania powierzchni budowlanych wewnątrz pomieszczeń (bez względu na stopień zawilgocenia) i na zewnątrz budynków. Powoduje podwyższenie przyczepności, wzmocnienie nośności, ujednolicenie chłonności i spójności podłoża, jednocześnie „oddychający”. Zapobiegający przenikaniu przebarwień i plam. Wykonać dwukrotne malowanie wodorozcieńczalną farbą lateksową przeznaczoną do malowania ścian i sufitów pomieszczeń szczególnie narażonych na zabrudzenia, ale też powierzchnie narażone na częsty kontakt z wilgocią, RAL ..... , głęboki mat, odporność na szorowanie klasa 1 wg w PN-EN 13300 o współczynniku przenikania pary wodnej: średni  $15 < V < 150$  g/(m<sup>2</sup> · 24 h);  $0,14 < sd < 1,4$  m*

- pozostałe pomieszczenia w części socjalnej które są oddzielone od pomieszczeń oczyszczalni służą takie jak korytarz, klatka schodowa, kuchnia.

*Gruntowanie głęboko penetrującym, wodorozcieńczalnym preparatem przeznaczonym do gruntowania powierzchni budowlanych wewnątrz pomieszczeń (bez względu na stopień zawilgocenia) i na zewnątrz budynków. Powoduje podwyższenie przyczepności, wzmocnienie nośności, ujednolicenie chłonności i spójności podłoża, jednocześnie „oddychający”. Zapobiegający przenikaniu przebarwień i plam. Wykonać dwukrotne malowanie ścian lateksową farbą ceramiczną o podwyższonej sile krycia oraz podwyższonej odporności mechanicznej RAL ..... , mat, odporność na szorowanie klasa 1 wg w PN-EN 13300, grubość powłoki 90um*

## 2.3. Woda

Do przygotowania farb zarabianych wodą należy stosować wodę odpowiadającą wymaganiom normy PN-EN 1008:2004 „Woda zarobowa do betonu. Specyfikacja pobierania próbek, badania i ocena przydatności wody zarobowej do betonu, w tym wody odzyskanej z procesów produkcji betonu”.

Bez badań laboratoryjnych można stosować tylko wodociągową wodę pitną.

Niedozwolone jest użycie wód ściekowych, kanalizacyjnych, bagiennych oraz wód zawierających tłuszcze organiczne, oleje i muł.

### **3. Sprzęt**

#### **3.1.Ogólne wymagania dotyczące sprzętu podano w ST 00.00.00 „SPRZĘT” pkt 3**

Zgodnie z technologią założoną w dokumentacji projektowej proponuje się użyć następującego sprzętu i narzędzi:

- szczotki o sztywnym włosiu lub druciane do czyszczenia podłoża,
- szpachle i pace metalowe lub z tworzyw sztucznych,
- pędzle i wałki,
- mieszadła napędzane elektrycznie oraz pojemniki do przygotowania kompozycji składników farb,
- drabiny i rusztowania.

### **4. Transport**

#### **4.1.Ogólne wymagania dotyczące transportu podano w ST 00.00.00 „TRANSPORT”pkt 4**

##### **4.2.Transport materiałów.**

Transport materiałów do robót malarskich w opakowaniach nie wymaga specjalnych urządzeń i środków transportu. W czasie transportu należy zabezpieczyć przewożone materiały w sposób wykluczający uszkodzenie opakowań. W przypadku dużych ilości materiałów zalecane jest przewożenie ich na paletach i użycie do załadunku oraz rozładunku urządzeń mechanicznych. Do transportu farb i innych materiałów w postaci suchych mieszanek, w opakowaniach papierowych zaleca się używać samochodów zamkniętych. Do przewozu farb w innych opakowaniach można wykorzystywać samochody pokryte plandekami lub zamknięte.

Materiały do robót malarskich należy składować na budowie w pomieszczeniach zamkniętych, zabezpieczonych przed opadami i minusowymi temperaturami. Wyroby lakierowe należy pakować, składować i transportować zgodnie z wymaganiami normy PN-89/C-81400 „Wyroby lakierowe. Pakowanie, przechowywanie i transport”.

### **5. Wykonanie robót**

#### **5.1.Ogólne wymagania dotyczące wykonania robót podano w ST 00.00.00„WYKONANIE ROBÓT” pkt 5**

##### **5.2.Warunki przystąpienia do robót malarskich**

Do wykonywania robót malarskich można przystąpić po całkowitym zakończeniu poprzedzających robót budowlanych oraz po przygotowaniu i kontroli podłoża pod malowanie i kontroli materiałów.

Pierwsze malowanie ścian i sufitów można wykonać po:

- wykonaniu podłoża pod wykładziny podłogowe,
- całkowitym dopasowaniu i wyregulowaniu stolarki.

Drugie i następne malowania można wykonać po wykonaniu tzw. białego ułożeniu posadzek z przybiciem listew przyściennych i cokołów.

### **5.3.Wymagania dotyczące podłoży pod malowanie**

Nowe niemalowane tynki powinny odpowiadać wymaganiom normy PN-70/B-10100.

Wszelkie uszkodzenia tynków powinny być usunięte przez wypełnienie odpowiednią zaprawą i zatarte do równej powierzchni. Powierzchnia tynków powinna być pozbawiona zanieczyszczeń. Wystające lub widoczne nieusuwalne elementy metalowe powinny być zabezpieczone antykorozyjnie.

Podłoża z płyt gipsowo-kartonowych powinny być odkurzone, bez plam tłuszczu. Wkręty mocujące oraz styki płyt powinny być zaszpachlowane. Uszkodzone fragmenty płyt powinny być naprawione masą szpachlową, na którą wydano aprobatę techniczną. Elementy metalowe przed malowaniem powinny być oczyszczone za zgorzeliny, rdzy, pozostałości zaprawy, gipsu oraz odkurzone i odtłuszczone.

### **5.4.Warunki prowadzenia robót malarskich**

Roboty malarskie powinny być prowadzone:

- w temperaturze nie niższej niż + 5°C z zastrzeżeniem, że w ciągu doby nie nastąpi spadek temperatury poniżej 0°C,

- w temperaturze nie wyższej niż 25°C z zastrzeżeniem by temperatura podłoża nie przewyższała 20°C.

Roboty malarskie można rozpocząć jeżeli wilgotność podłoży przewidzianych pod malowanie nie przekracza odpowiednich wartości podanych w pkt.5.3.

Prace malarskie na elementach metalowych można prowadzić przy wilgotności względnej powierza nie większej niż 80%.

Przy wykonywaniu prac malarskich w pomieszczeniach zamkniętych należy zapewnić odpowiednią wentylację.

Roboty malarskie farbami, emaliami lub lakierami rozpuszczalnikowymi należy prowadzić z daleka od otwartych źródeł ognia, narzędzi oraz silników powodujących iskrzenie i mogących być źródłem pożaru.

Elementy, które w czasie robót malarskich mogą ulec uszkodzeniu lub zanieczyszczeniu, należy zabezpieczyć i osłonić przed zabrudzeniem farbami.

Prace malarskie należy prowadzić zgodnie z instrukcją producenta farby.

## **6. Kontrola jakości robót**

### **6.1.Ogólne zasady kontroli jakości robót podano w ST 00.00.00 „KONTROLA JAKOŚCI ROBÓT”**

#### **6.2.Badania przed przystąpieniem do robót malarskich**

Przed przystąpieniem do robót malarskich należy przeprowadzić badanie podłoży oraz materiałów, które będą wykorzystywane do wykonywania robót.

##### **6.2.1. Badania podłoży pod malowanie.**

Badanie podłoża pod malowanie należy wykonywać po otrzymaniu protokołu z ich przyjęcia.

Badanie powinno być przeprowadzone po zamocowaniu i wbudowaniu wszystkich elementów przeznaczonych domalowania.

Kontrolą powinny być objęte w przypadku:

- tynków zwykłych i pocienionych – zgodność z projektem, równość i wygląd powierzchni z uwzględnieniem normy PN-70/B-10100, czystość powierzchni, wykonanie napraw i uzupełnień, zabezpieczenie elementów metalowych, wilgotność tynku,
- podłoży z drewna – wilgotność, stan podłoża, wygląd i czystość powierzchni, wykonane naprawy i uzupełnienia,
- płyt gipsowo-kartonowych- wilgotność ,stan podłoża, wygląd i czystość powierzchni, wykonane naprawy i

uzupełnienia, wykończenie styków oraz zabezpieczenie wkrętów,  
- elementów metalowych – czystość powierzchni.

Równość powierzchni tynków należy sprawdzać metodami podanymi w normie PN-70/B-1-100.

Wygląd powierzchni podłóży należy oceniać wizualnie z odległości około 1m w rozproszonym świetle dziennym lub sztucznym.

Zapylenie powierzchni ( z wyjątkiem powierzchni metalowych) należy oceniać przez przetarcie powierzchni suchą, czystą ręką. W przypadku powierzchni metalowych do przetarcia należy używać czystej szmatki.

Wilgotność podłóży należy oceniać przy użyciu odpowiednich przyrządów. W przypadku wątpliwości należy pobrać próbkę podłóży i określić wilgotność metodą suszarko-wagową. Wyniki badań powinny być porównane z wymaganiami podanymi w pkt.5.3., odnotowane w formie protokołu kontroli, wpisane do dziennika budowy i akceptowane przez Inspektora nadzoru.

#### 6.2.2. *Badania materiałów.*

Farby i środki gruntujące do malowania powinny odpowiadać normom wymienionym w pkt. 2.2. i 2.3.

Bezpośrednio przed użyciem należy sprawdzić:

- czy dostawca dostarczył dokumenty świadczące o dopuszczeniu do obrotu i powszechnego lub jednostkowego zastosowania wyrobu używanych w robotach malarskich,
- terminy przydatności do użycia podane na opakowaniach,
- wygląd zewnętrzny farby w każdym opakowaniu.

Ocenę wyglądu zewnętrznego należy przeprowadzić wizualnie. Farba powinna stanowić jednorodną w kolorze i konsystencji mieszaninę.

Niedopuszczalne jest stosowanie farb, w których widać:

a) w przypadku farb ciekłych:

- skoagulowane spoiwo,
- nieroztarte pigmenty,
- grudki wypełniaczy,
- kożuch,
- ślady pleśni,
- trwałe nie dające wymieszać się osad,
- nadmierne, utrzymujące się spienienie,
- obce wtrącenia,
- zapach gnilny,

b) w przypadku farb w postaci suchych mieszanek:

- ślady pleśni,
- zbrylenie,
- obce wtrącenia,
- zapach gnilny.

#### 6.3. *Badania w czasie robót*

Badania w czasie robót polegają na sprawdzeniu zgodności wykonywanych robót malarskich z dokumentacją projektową, ST i instrukcjami producentów farb. Badania te w szczególności powinny dotyczyć sprawdzenia technologii wykonywanych robót w zakresie gruntowania i nakładania powłok malarskich.

#### **6.4. Badania w czasie odbioru robót**

Badania w czasie odbioru robót przeprowadza się celem oceny czy spełnione zostały wszystkie wymagania dotyczące wykonanych robót malarskich, w szczególności w zakresie:

- zgodności z dokumentacją projektową, ST i wprowadzonymi zmianami, które naniesiono w dokumentacji powykonawczej,
- jakości zastosowanych materiałów i wyrobów,
- prawidłowości przygotowania podłoża,
- jakości powłok malarskich.

Przy badaniach w czasie odbioru robót pomocne mogą być wyniki badań dokonanych przed przystąpieniem do robót i w trakcie ich wykonywania.

Badania powłok przy ich odbiorze należy przeprowadzać nie wcześniej niż po 14 dniach od zakończenia ich wykonywania.

Badania techniczne należy przeprowadzać w temperaturze powietrza co najmniej +5°C i przy wilgotności względnej powietrza nie przekraczającej 65%.

Ocena jakości powłok malarskich obejmuje:

- sprawdzenie wyglądu zewnętrznego,
- sprawdzenie zgodności barwy i połysku,
- sprawdzenie odporności na wycieranie,
- sprawdzenie przyczepności powłoki,
- sprawdzenie odporności na zmywanie.

Metoda przeprowadzania badań powłok malarskich w czasie odbioru robót:

- a) sprawdzenie wyglądu zewnętrznego – wizualnie, okiem nieuzbrojonym w świetle rozproszonym z odległości około 0,5m,
- b) sprawdzenie zgodności barwy i połysku – przez porównanie w świetle rozproszonym barwy i połysku wyschniętej powłoki z wzorcem producenta,
- c) sprawdzenie odporności powłoki na wycieranie – przez lekkie, kilkukrotne pocieranie jej powierzchni wełnianą lub bawełnianą szmatką w kolorze kontrastowym do powłoki. Powłokę należy uznać za odporną na wycieranie, jeżeli na szmatce nie wystąpiły ślady farby,
- d) sprawdzenie przyczepności powłoki:
  - na podłożach mineralnych – przez wykonanie skalpelem nacięć prostopadłych o boku oczka 5 mm, po 10 oczek w każdą stronę a następnie przetarciu pędzlem naciętej powłoki. Przyczepność powłoki należy uznać za dobrą, jeżeli żaden z kwadracików nie wypadnie,
  - na podłożach drewnianych i metalowych – metoda opisana w normie PN-EN ISO 2409:1999,
- e) sprawdzenie odporności na zmywanie – przez pięciokrotne silne potarcie powłoki mokrą namydloną szczotką z twardej szczeciny, a następnie dokładne splukanie jej wodą za pomocą miękkiego pędzla. Powłokę należy uznać za odporną na zmywanie, jeżeli piana mydlana na szczotce nie ulegnie zabarwieniu oraz jeżeli po wyschnięciu

cała badana powłoka będzie miała jednakową barwę i nie powstaną prześwity podłoża.

Wyniki badań powinny być porównane z wymaganiami podanymi w pkt.5.5. i opisane w dzienniku budowy i protokole podpisanym przez przedstawicieli inwestora oraz wykonawcy.



## **7. Obmiar robót**

### **7.1.Ogólne zasady obmiaru robót podano w ST 00.00.00 „OBMIAR ROBÓT” pkt. 7**

#### **7.2.Jednostka i zasady obmiarowania**

Powierzchnię malowania oblicza się w m<sup>2</sup> (metrach kwadratowych) w rozwinięciu według rzeczywistych wymiarów. Z nakładów na powierzchnie malowanie nie potrąca się otworów i miejsc nie malowanych o powierzchni każdego z nich do 0,5 m<sup>2</sup>

## **8. Odbiór robót**

### **8.1.Ogólne zasady odbioru robót podano w ST 00.00.00 „ODBIÓR ROBÓT” pkt. 8**

#### **8.2.Odbiór robót zanikających i ulegających zakryciu**

Przy robotach związanych z wykonywaniem powłok malarskich elementem ulegającym zakryciu są podłoża. Odbiór podłoży musi być dokonany przed rozpoczęciem robót malarskich.

W trakcie odbioru należy przeprowadzić badania wymienione w pkt.6.2.1. niniejszego opracowania. Wyniki badań należy porównać z wymaganiami dotyczącymi podłoży pod malowanie określonymi w pkt 5.3.

Jeżeli wszystkie pomiary i badania dały wynik pozytywny można uznać roboty za wykonane prawidłowo, to jest zgodnie z dokumentacją i SST i zezwolić na przystąpienie do robót malarskich.

Jeżeli chociaż jeden wynik badania daje wynik negatywny roboty nie powinny być odebrane.

W takim przypadku należy ustalić zakres prac i rodzaje materiałów koniecznych do usunięcia nieprawidłowości podłoża. Po wykonaniu ustalonego zakresu prac należy ponownie przeprowadzić badanie podłoży.

Wszystkie ustalenia związane z dokonaniem odbioru robót ulegających zakryciu oraz materiałów należy zapisać w dzienniku budowy lub protokole podpisanym przez przedstawicieli inwestora i wykonawcy.

#### **8.3. Odbiór częściowy**

Odbiór częściowy polega na ocenie ilości i jakości wykonanej części robót. Odbioru częściowego robót dokonuje się dla zakresu określonego w dokumentach umownych, według zasad jak przy odbiorze ostatecznym robót. Celem odbioru częściowego jest wczesne wykrycie ewentualnych usterek w realizowanych robotach i ich usunięcie przed odbiorem końcowym. Odbiór częściowy robót jest dokonywany przez Inspektora nadzoru w obecności kierownika budowy. Protokół odbioru częściowego jest podstawą do dokonania częściowego rozliczenia robót, jeżeli umowa taką formę przewiduje.

#### **8.4. Odbiór ostateczny (końcowy)**

Odbiór ostateczny stanowi ostateczną ocenę rzeczywistego wykonania robót w odniesieniu do zakresu, jakości i zgodności z dokumentacją projektową. Odbiór ostateczny przeprowadza komisja powołana przez zamawiającego, na podstawie przedłożonych dokumentów, wyników badań oraz dokonanej oceny wizualnej. Zasady i terminy powoływania komisji oraz czas jej działania określa umowa.

Wykonawca robót obowiązany jest przedłożyć komisji następujące dokumenty:

- dokumentację projektową z naniesionymi zmianami wykonanymi w toku wykonywania robót,
- dokumenty świadczące o dopuszczeniu do obrotu i powszechnego zastosowania użytych materiałów i wyrobów budowlanych,
- protokoły odbioru podłoży,
- protokoły odbioru częściowych,

- instrukcje producentów dotyczące zastosowanych materiałów,
- wyniki badań laboratoryjnych i ekspertyz.

W toku odbioru komisja obowiązana jest zapoznać się z przedłożonymi dokumentami, przeprowadzić badania zgodnie z wytycznymi podanymi w pkt. 6.4., porównać je z wymaganiami podanymi w pkt.5.5. oraz dokonać oceny wizualnej.

Roboty malarskie powinny być odebrane, jeżeli wszystkie wyniki badań są pozytywne, a dostarczone przez wykonawcę dokumenty są kompletne i prawidłowe pod względem merytorycznym. Jeżeli chociażby jeden wynik badań był negatywny powłoka malarska nie powinna być przyjęta.

W takim przypadku należy przyjąć jedno z następujących rozwiązań:

- jeżeli to możliwe należy ustalić zakres prac korygujących, usunąć niezgodności powłoki z wymaganiami określonymi w pkt.5.5. i przedstawić ją ponownie do odbioru,
- jeżeli odchylenia od wymagań nie zagrażają bezpieczeństwu użytkowania i trwałości powłoki malarskiej zamawiający może wyrazić zgodę na dokonanie odbioru końcowego z jednoczesnym obniżeniem wartości wynagrodzenia w stosunku do ustaleń umownych,
- w przypadku gdy nie są możliwe podane wyżej rozwiązania wykonawca zobowiązany jest do usunięcia wadliwie wykonanych robót malarskich, wykonać je ponownie i powtórnie zgłosić do odbioru.

## **9. Podstawa płatności**

### **9.1.Ogólne ustalenia dotyczące podstawy płatności podano w ST 00.00.00**

#### **„PODSTAWA PŁATNOŚCI” pkt. 9**

### **9.2.Zasady rozliczania i płatności**

Rozliczenie robót malarskich może być dokonane jednorazowo po wykonaniu pełnego zakresu robót i ich końcowym odbiorze lub etapami określonymi w umowie, po dokonaniu odbiorów częściowych.

Cena jednostkowa wykonania robót malarskich obejmuje:

- przygotowanie stanowiska roboczego,
- dostarczenie materiałów i sprzętu,
- obsługę sprzętu nie posiadającego etatowej obsługi,
- wykonanie i demontaż rusztowań do wysokości 4 m,
- zabezpieczenie podłóg i elementów nie przeznaczonych domalowania,
- przygotowanie farb, szpachlówek, gruntów i innych materiałów,
- przygotowanie podłoża,
- próby kolorów,
- demontaż przed robotami malarskimi i montaż po wykonaniu robót elementów, które wymagają zdemontowania w celu wykonania prac malarskich np. skrzydeł okiennych i drzwiowych,
- wykonanie prac malarskich,
- oczyszczenie miejsca pracy z resztek materiałów,
- likwidacja stanowiska roboczego.

W przypadku przyjęcia innych zasad określenia ceny jednostkowej lub innych zasad rozliczeń pomiędzy zamawiającym a wykonawcą sprawy te muszą zostać szczegółowo ustalone w umowie.

## **10. Przepisy związane**

### **10.1. Normy**

PN-70/B-10100 Roboty tynkowe. Tynki zwykłe. Wymagania i badania przy odbiorze.

PN-91/B-10102 Farby do elewacji budynków. Wymagania i badania.

PN-69/B-10280 87.020 91.200 709 Roboty malarskie budowlane farbami wodnymi i wodorozcieńczalnymi farbami.

PN-89/B-81400 Wyroby lakierowe. Pakowanie, przechowywanie i transport.

PN-EN ISO 2409:1999 Farby i lakiery. Metoda siatki nacięć.

PN-EN 13300:2002 Farby i lakiery. Wodne wyroby lakierowe i systemy powłokowe na wewnętrzne ściany i sufity. Klasyfikacja.

PN-C-81607:1998 Emalie olejno-żywiczne, ftalowe, ftalowe modyfikowane i ftalowe kopolimeryzowane styrenowe.

PN-C-81800:1998 Lakiery olejno-żywiczne, ftalowe modyfikowane i ftalowo kopolimeryzowane styrenowe.

PN-C-81801:1997 lakiery nitrocelulozowe.

PN-C-81802:2002 lakiery wodorozcieńczalne stosowane wewnątrz.

PN-C-81913:1998 Farby dyspersyjne domalowania elewacji budynków.

PN-C-81914:2002 Farby dyspersyjne stosowane wewnątrz.

PN-EN 1008:2004 Woda zarobowa do betonu. Specyfikacja pobierania próbek, badanie i ocena przydatności wody zarobowej do betonu, w tym wody odzyskanej z procesów produkcji betonu.

### **10.2. Inne dokumenty i instrukcje**

- Specyfikacja techniczna wykonania i odbioru robót budowlanych – Wymagania ogólne (kod B-00.00.00.), wydanie OWEOB Promocja – 2003r.

- Specyfikacja techniczna wykonania i odbioru robót budowlanych – Roboty malarskie (kod B 45442100-8), wydanie OWEOB Promocja – 2005 r.

- Warunki techniczne wykonania i odbioru robót budowlanych. Część B – Roboty wykończeniowe. Wydanie ITB – 2003r.

## **ELEWACJA Z DOCIEPLENIEM**

### **SST 01.15.00.**

Numery pozycji - Słownik Zamówień Publicznych  
Roboty izolacyjne – 45320000-6  
Izolacja cieplna – 45321000-3

## **1.Wstęp**

### **1.1.Przedmiot SST**

Przedmiotem niniejszej szczegółowej specyfikacji technicznej (SST) są wymagania dotyczące wykonania i odbioru robót związanych z termomodernizacją budynku przy budowie: „Rozbudowa i przebudowa oczyszczalni ścieków Ptaszkowa i budowa budynku sita tercjalnego, kanalizacji deszczowej oraz drogowej komunikacji wewnętrznej i powierzchni utwardzonych”

### **1.2.Zakres stosowania SST**

Specyfikacja techniczna (SST) jest stosowana jako dokument przetargowy i kontraktowy przy zlecaniu i realizacji robót wymienionych w pkt 1.1.

### **1.3. Zakres robót objętych SST**

Roboty, których dotyczy specyfikacja, obejmują wszystkie czynności umożliwiające i mające na celu docieplenie ścian zewnętrznych budynku wraz ze szpaletami.

- docieplenie ścian budynku – styropian gr. 10cm
- docieplenie ścian budynku – wełna mineralna gr. 10cm
- docieplenie attyki – styropian gr. 10cm
- docieplenie attyki – wełna mineralna gr. 10cm
- montaż narożników metalowych
- przyklejenie siatki do styropianu i wełny mineralnej
- wykończenie ścian, budynku – tynk silikonowy gr. 2,0mm
- wykończenie ścian, cokołu – tynk mozaikowy

### **1.4.Określenia podstawowe**

Określenia podane w niniejszej SST są zgodne z obowiązującymi odpowiednimi normami oraz określeniami podanymi w ST 00.00.00 „Określenia podstawowe” pkt 1.4.

### **1.5.Ogólne wymagania dotyczące robót**

Wykonawca robót jest odpowiedzialny za jakość ich wykonania oraz za zgodność z SST i poleceniami Inspektora nadzoru. Ogólne wymagania dotyczące robót podano w ST 00.00.00 „Wymagania ogólne” pkt 1.5.

## **2.Materiały**

### **2.1.Wymagania ogólne.**

Ogólne wymagania dotyczące materiałów, i ich pozyskiwania i składowania podano w ST 00.00.00 „Materiały” pkt 2.

Ponadto materiały stosowane do wykonywania termomodernizacji powinny mieć m.in.:

- Aprobaty Techniczne lub być produkowane zgodnie z obowiązującymi normami,
- Certyfikat lub Deklarację Zgodności z Aprobata Techniczną lub z PN,
- Certyfikat na znak bezpieczeństwa,
- Certyfikat zgodności ze zharmonizowaną normą europejską wprowadzoną do zbioru norm polskich,
- Na opakowaniach powinien znajdować się termin przydatności do stosowania.

Sposób transportu i składowania powinien być zgodny z warunkami i wymaganiami podanymi przez producenta.

Wykonawca obowiązany jest posiadać na budowie pełną dokumentację dotyczącą składowania na budowie materiałów przeznaczonych do wykonania termomodernizacji.

### **2.2.Rodzaje materiałów**

Wszelkie materiały do wykonania termomodernizacji powinny odpowiadać wymaganiom zawartym w normach polskich lub aprobaty technicznych ITB dopuszczających dany materiał do powszechnego stosowania w budownictwie.

#### **2.2.1. Płyty styropianowe**

Do wykonania warstwy izolacyjnej należy stosować płyty styropianowe rodzaju FS, typu M, odmiany 15 o wymiarach 100x50 cm i grubości 10, 18cm, odpowiadające następującym wymaganiom:

- wymiary nie większe niż 600 x 1200 mm + - 0,3 %
- struktura styropianu zwarta, niedopuszczalne są luźno związane granulki
- powierzchnia płyt szorstka
- krawędzie płyt proste z ostrymi kantami, bez wyszczerbień i wyłamań
- sezonowanie w okresie co najmniej 2 miesiące od wyprodukowania

Pozostałe wymagania dla płyt styropianowych powinny być zgodne z PN-B-20130:1999

#### **2.2.2.Płyty z wełny mineralnej**

Do wykonania warstwy termoizolacyjnej należy stosować płyty z wełny mineralnej grubości 13cm na ścianach. Zastosować wełnę mineralną o odpowiedniej gęstości, zwartej strukturze i wytrzymałości na rozciąganie min. 8 N/m<sup>2</sup>, odporności na temperaturę co najmniej 70<sup>0</sup> C po sezonowaniu u producenta przez okres około 2 miesięcy od chwili jego wyprodukowania w temperaturze +20<sup>0</sup> C i wilgotności powietrza 65%. Wymiary płyt nie mogą być większe niż 60 x 100 cm z odchyłkami nie większymi niż +2mm, . Odchyłki grubości płyt styropianu nie powinny przekraczać ±1,5mm. Wytrzymałość płyt styropianowych na

rozrywanie siłą prostopadłą do powierzchni nie może być mniejsza niż 100,0 kPa. Struktura zwarta, czyli granulki polistyrenowe powinny być trwale połączone w jednorodną masę bez pustych miejsc. Producent styropianu powinien załączyć deklaracje zgodności z posiadanym atestem.

### 2.2.3. *Tkaniny zbrojące*

Do wykonania ocieplenia należy stosować tkaninę z włókna szklanego o symbolu handlowym 2036-001 oraz wzmocnioną siatkę z włókna szklanego. Powinna ona spełniać następujące wymagania:

- wymiary oczek 3-5mm w jednym kierunku, 7-14mm w drugim kierunku,
- siła zrywająca pasek tkaniny o szerokości 5 cm wzdłuż wątku w stanie aklimatyzowanym – nie mniej niż 125 DN,
- tkanina powinna być zaimpregnowana alkalioodporną dyspresją tworzywa sztucznego,
- pozostałe wymagania powinny być zgodne z PN-92/P-85010.

### 2.2.4. *Kleje i masy klejące*

Zaprawy klejące należy stosować zgodnie ze wskazaniami producenta odrębnie do mocowania płyt styropianowych odrębnie do wykonania warstwy zbrojonej na płytach styropianowych pod wyprawę tynkarską.

### 2.2.5. *Łączniki do mocowania styropianu do podłoża*

Do mocowania płyt styropianowych stosować należy łączniki z tworzyw sztucznych gr.10mm z główką o średnicy min. 45mm długości min.18 cm.,

### 2.2.6. *Podkład tynkarski*

Podkładowa masa tynkarska jest środkiem gruntującym pod szlachetne tynki silikatowe lub tynki żywiczne. Należy stosować podkład wynikający z przyjętego systemu docieplenia, posiadający odpowiednią Aprobata Techniczną Instytutu Techniki Budowlanej oraz Atest Higieniczny Państwowego Zakładu Higieny.

### 2.2.7. *Tynk cienkowarstwowy*

Tynk silikonowy, faktura „kamyczkowa”, ziarno 2,0mm o następujących właściwościach:

- samooczyszczający (wysoko odporny na zabrudzenia)
- wysoce elastyczny i odporny na uderzenia
- wysoka stabilność koloru
- bardzo niska nasiąkliwość i wysoka paroprzepuszczalność
- formuła BioProtect -wysoko odporny na rozwój grzybów, alg i pleśni
- posiadający odpowiednią Aprobata Techniczną Instytutu Techniki Budowlanej oraz Atest Higieniczny Państwowego Zakładu Higieny.

### 2.2.8. *Materiały uszczelniające*

Jednoskładnikowa pianka poliuretanowa do uszczelniania niedokładnie zamontowanych płyt styropianowych.

Wszystkie materiały powinny być przechowywane i magazynowane zgodnie z instrukcją producenta oraz według odpowiednich norm wyrobu. Przyjęcie materiałów na budowę powinno być potwierdzane wpisem do dziennika budowy.

### **3. Sprzęt**

#### **3.1.Wymagania ogólne**

Ogólne wymagania dotyczące sprzętu podano w ST 00.00.00 „Sprzęt” pkt 3

#### **3.2.Sprzęt do wykonywania robót**

Do wykonywania robót ociepleniowych należy stosować następujące narzędzia:

- szczotki druciane do oczyszczenia ścian
- szpachle i packi do nakładania mas klejących i tynkarskich
- pilki ręczne o drobnych ząbkach lub noże do cięcia płyt styropianowych
- pace drewniane pokryte papierem ściernym do wyrównywania powierzchni przyklejonych płyt styropianowych
- nożyce krawieckie lub ostrza techniczne do cięcia tkaniny zbrojącej
- łaty do sprawdzania płaskości powierzchni przyklejonych płyt styropianowych

Do wykonywania robót ociepleniowych należy stosować następujący sprzęt i urządzenia:

- miesadła koszyczkowe napędzane elektrycznie oraz pojemniki o pojemności ok.40- 60l do przygotowania masy klejącej
- agregaty tynkarskie lub pistolety natryskowe w własnym zbiornikiem i sprężarką powietrza do nakładania masy tynkarskiej
- urządzenia transportu pionowego
- rusztowania stojakowe stałe
- aparaty do zmywania woda podłoża ściennego

### **4. Transport**

#### **4.1.Wymagania ogólne**

Ogólne wymagania dotyczące transportu podano w ST 00.00.00 „Transport” pkt 4

#### **4.2.Transport materiałów**

Do transportu materiałów i urządzeń stosować następujące sprawne technicznie środki transportu:

- samochód skrzyniowy o ładowności 5-10 t,
- samochód dostawczy o ładowności 0,9 t,

Przy za- i wyładunku oraz przewozie na środkach transportowych należy przestrzegać przepisów obowiązujących w transporcie drogowym.

Wykonawca jest zobowiązany do stosowania takich środków transportu , które nie wpłyną niekorzystnie na jakość robót i właściwości przewożonych materiałów. Przy ruchu po drogach publicznych środki transportowe muszą spełniać wymagania przepisów ruchu drogowego.

### **5. Wykonanie robót**

#### **5.1.Wymagania ogólne dla wykonania robót**

Ocieplenie ścian metoda „bezspoinową” powinno być wykonywane ściśle wg wytycznych szczegółowych wyłącznie przez wyspecjalizowane jednostki. Roboty dociepleniowe wykonać należy wg wytycznych określonych w świadectwie dopuszczenia ITB nr 334/02.Budynek przeznaczony do ocieplenia ścian zewnętrznych powinien być należycie przygotowany do wykonania robót. Dotyczy to zarówno podłoża jak i otoczenia budynku.

Roboty ociepleniowe należy prowadzić jedynie przy pogodzie bezdeszczowej w temperaturze powietrza nie niższej niż + 5 °C i nie wyższej niż + 25 °C. Takie warunki temperatury powinny panować przez co najmniej 24 godziny przed rozpoczęciem robót.

Zaleca się aby wilgotność względna powietrza nie była niższa niż 55%. Podczas wykonywania robót ściany zewnętrzne budynku oraz materiały powinny być chronione przed uszkodzeniami i deszczem. Warstwy materiałowe powinny być chronione przed zmianami pogodowymi oraz uszkodzeniami zarówno podczas ich nakładania jak i bezpośrednio po ich nałożeniu. Powierzchnie robocze powinny być chronione przed kondensacją pary wodnej i bezpośrednim promieniowaniem słonecznym za pomocą osłon z brezentu lub nieprzeźroczystej folii z tworzywa sztucznego w celu niedopuszczenia do uszkodzenia lub zniszczenia warstw ociepleniowych.

Należy zadbać o to aby roboty były wykonywane przez wystarczający zespół pracowników dysponujący właściwym sprzętem i narzędziami w dostatecznej ilości tak , aby roboty były wykonywane w sposób ciągły bez spoin, uszkodzeń po rusztowaniach i innych wynikłych w trakcie prac. W celu zapewnienia właściwej przyczepności warstwy ociepleniowej do podłoża, powinno się ono znajdować w stanie powietrzno-suchym a powierzchnia podłoża powinna być oczyszczona z luźnych cząsteczek, pyłu i zanieczyszczeń. Wszystkie roboty remontowe przewidziane do wykonania na elewacjach a mające wpływ na trwałość i estetyczny wygląd elewacji powinny być wykonane przed pracami ociepleniowymi.

## **5.2.Kolejność wykonywania robót:**

- prace przygotowawcze
- sprawdzenie i przygotowanie powierzchni ścian
- cięcie płyt styropianowych na potrzebne wymiary
- przygotowanie masy klejącej
- nakładanie warstwy elewacji z wtopieniem w nią tkaniny z włókna szklanego
- wykonanie zewnętrznej warstwy elewacji
- demontaż rusztowań
- uporządkowanie terenu wokół budynku

## **5.3. Wykonanie próby przyklejenia styropianu**

Powierzchnie ściany należy oczyścić z kurzu, pyłu, cienkich powłok i wypraw (jeżeli uległy w sposób widoczny łuszczeniu) i przykleić w różnych miejscach 8-10 próbek styropianu o wym. 10x10 cm. Masę klejącą należy nałożyć na całe powierzchnie próbek styropianowych warstwą o grubości około 10 mm a następnie przyłożyć i docisnąć próbki styropianowe do przygotowanych miejsc na powierzchni ściany.

Po 4 dniach należy wykonać próbę ręcznego odrywania przyklejonego styropianu. Wytrzymałość podłoża i przyczepność kleju są wystarczające jeżeli styropian ulegnie rozerwaniu. Jeżeli próbki styropianu oderwą się od powierzchni ściany wraz z warstwą masy klejącej oznacza to że podłoże nie zostało prawidłowo oczyszczone lub że wierzchnia warstwa nie ma wystarczającej wytrzymałości. W takim przypadku należy dokładniej oczyścić powierzchnię ściany lub usunąć warstwę i wykonać ponownie próbą przyklejenia styropianu. Jeżeli rozerwanie nastąpi w spoinie klejowej to oznacza, że charakteryzuje się on zbyt niską wytrzymałością i takiego kleju nie wolno stosować.

## **5.4. Przygotowanie zapraw mas klejących**

Zaprawa klejąca do mocowania płyt styropianowych do podłoża uzyskiwana jest przez zarobienie woda fabrycznie przygotowanej suchej mieszanki w proporcji podanej przez producenta. Masa klejąca do



wykonywania warstwy zbrojonej na płytach styropianowych pod wyprawę tynkarską, uzyskiwana jest przez zarobienie wodą fabrycznie przygotowanej suchej mieszanki w proporcji podanej przez producenta. Warstwa masy klejącej na płytach styropianowych powinna mieć grubość 3-5 mm.

### **5.5. Mocowanie płyt styropianowych do podłoża**

Mocowanie należy rozpoczynać od dołu ściany budynku, to jest od poziomu cokołu i posuwać się ku górze. Masę klejącą należy układać paczką stalową na płycie styropianowej na obrzeżach pasem o szerokości 4cm i w części środkowej plackami o średnicy około 10 cm o grubości około 10 mm. Do mocowania pierwszego dolnego rzędu płyt należy użyć listwy cokołowej. Powinna być ona przybita co najmniej 3 kołkami rozporowymi na mb osadzonymi min 50 mm w ścianie. Bezwzględnie należy kołki umieścić w pierwszym i ostatnim otworze każdego odcinka listwy. Na narożach należy przyciąć listwę pod kątem. Na wysokości 20 cm poniżej okapu (ostatnia warstwa płyt izolacyjnych) nałożyć zaprawę klejową i uzbroić paskiem z siatki z włókna szklanego tak by zwisała 30 cm poniżej okapu. Będzie ona przewinięta przez górną krawędź systemu na płaszczyznę materiału izolacyjnego. Po nałożeniu masy klejącej należy płyty styropianowe natychmiast przyłożyć do ściany w przewidywanym miejscu i docisnąć uderzeniami deski drewnianej o szerokości 10 cm i długości min.1,8m aż do uzyskania równej płaszczyzny z sąsiednimi płytami, co należy sprawdzić przez przykładanie łąty kontrolnej. Jeżeli masa klejąca wycisnie się poza obris płyty, nadmiar należy usunąć. Niedopuszczalne jest dociskanie klejonych płyt po raz drugi, uderzenia lub późniejsze ruszanie płyty. W przypadku niewłaściwego przyklejenia płyty styropianowej należy ją oderwać, zebrać masę klejącą ze ściany i ponownie płytę przykleić.

Płyty należy przyklejać w układzie poziomym dłuższych krawędzi z zachowaniem mijankowego układu spoin. Płyty należy układać na styk bez spoin. Powierzchni bocznych nie smarować masą klejącą.

W przypadku płyt pierwszego rzędu oraz płyt klejonych do ścian przy otworach przewidziane jest stosowanie dodatkowych wąskich pasków tkaniny zbrojącej wtopionych w masę klejącą owijających boczne skrajne powierzchnie płyt wraz z krawędziami w celu wzmocnienia osłoniętych obrzeży płyt. Wywiniecie siatki na ścianę powinno wynosić min.60 mm. Jeżeli kontrola powierzchni przy użyciu łąty kontrolnej wykaże nierówności, należy je wygładzić za pomocą pac drewnianych oklejonych papierem ściernym ruchami okrężnymi. Po wyrównaniu powierzchni płyt należy je oczyścić z luźnych cząsteczek szczotką lub sprężonym powietrzem. Przed wykonaniem właściwej wyprawy elewacyjnej należy wzmocnić naroża ścian oraz naroża otworów. Naroża ścian i otworów do wysokości 2 m wzmocnia się kątownikami ochronnymi ze stali szlachetnej z nałożoną siatką a powyżej 2 m wąskimi paskami tkaniny zbrojącej wtopionymi w masę klejącą ułożoną po obu stronach wzdłuż krawędzi naroża. Każdą otwartą spoinę lub ubytek należy wypełnić pianką poliuretanową.

Mocowanie mechaniczne płyt wykonać niezależnie od przyklejenia płyt masą klejącą. Do mocowania płyt stosować łączniki plastikowe. Łączniki powinny być rozmieszczone równomiernie. Zaleca się stosowanie 4 kołków na m<sup>2</sup>. Wszystkie nierówności wzmocnić należy dodatkowymi kołkami. Zakładanie łączników wykonywać można dopiero po 24 godzinach od czasu przyklejenia płyt styropianowych. Przed wprowadzeniem łącznika w wywiercone otwory należy oczyścić z urobku, np. przez ich przewietrzanie. Wiertarkę uruchamiać należy dopiero po przebicciu warstwy izolacyjnej i dotknięciu wiertłem podłoża.

### **5.6. Przyklejanie tkaniny zbrojącej**

Do przyklejenia tkaniny zbrojącej należy stosować kleje i masy klejące przygotowane zgodnie z instrukcją producenta. Przyklejanie tkaniny zbrojącej można rozpocząć nie wcześniej niż po upływie 3 dni od czasu przyklejenia płyt styropianowych przy pogodzie bezdeszczowej i temperaturze nie niższej niż + 5 °C i nie wyższej niż + 25 °C. Masę klejącą należy nanosić na powierzchnię płyt styropianowych ciągłą warstwą o szerokości 1,10-1,20

m i grubości 1,5-3m, rozpoczynając od góry ściany pionowej o szerokości tkaniny zbrojącej. Po nałożeniu masy klejącej należy natychmiast przykleić tkaninę zbrojącą rozwijając rolkę tkaniny w miarę przyklejania wciskając ją w masę klejącą za pomocą packi stalowej. Tkanina powinna być napięta i całkowicie wciśnięta w masę klejącą. Następnie wyszpachlować masę przenikającą przez oczka siatki. Siatka musi być wszechstronnie okryta

masą zbrojeniową i znajdować się możliwie u góry tak aby nie był widoczny kolor siatki. Grubość warstwy klejącej przy pojedynczej tkaninie powinna wynosić nie mniej niż 1,5 mm i nie więcej niż 3mm.

Tkaninę zbrojeniową należy przeprowadzić przez dziurkowaną krawędź listwy cokołowej i równo obciąć. Nakładana tkanina nie powinna wykazywać sfałdowań i powinna być równomiernie napięta. Sąsiednie pasy tkaniny powinny być przyklejone na zakład nie mniejszy niż 100 mm w pionie i poziomie. W narożach siatka powinna zachodzić za krawędź naroża w obu kierunkach lecz nie więcej niż na długość 20 cm. Powierzchnia po ułożeniu tkaniny zbrojącej powinna być gładka i pozbawiona nierówności. Jeśli stwierdzi się miejsca, w których tkanina wzmacniająca jest widoczna, miejsca te należy wyrównać masą klejącą. Szerokość tkaniny powinna być tak dobrana aby możliwe było wyklejenie ościeży okiennych i drzwiowych na całej ich głębokości. Narożniki otworów okiennych i drzwiowych powinny być wzmocnione przez naklejenie bezpośrednio na styropianie kawałków tkaniny o wymiarach 20 x 35 cm. Tkanina przyklejona na jednej ścianie nie może być ujęta na krawędzi narożnika, lecz należy ją wywinąć na ścianę sąsiednią pasem o szerokości około 15-20 cm. W taki sam sposób należy wywinąć tkaninę na ościeża okienne i drzwiowe.

## **5.8. Tynk silikonowy – baranek**

Przed użyciem, tynk dokładnie wymieszać mieszadłem elektrycznym. Zaleca się mieszanie zawartości kilku wiader w większym pojemniku i systematyczne uzupełnianie w miarę zużywania zaprawy. Tynk silikatowy nanosić pacą ze stali nierdzewnej. Grubość nakładanej warstwy powinna odpowiadać wielkości max. ziarna tynku przy fakturze „baranek”. Świeżo nałożony tynk zacierać pacą z PCV ruchami kolistymi. Pacę do zacierania należy co pewien czas oczyścić szpachelką. Ułatwi to uzyskanie regularnej faktury tynku. Nie należy myć pacy wodą i kontynuować pracy mokrym narzędziem, gdyż może to być przyczyną plam o innym odcieniu. Przy wykonywaniu tynków silikatowych stosować się ściśle do instrukcji producenta tynku.

## **6. Kontrola jakości robót**

### **6.1. Ogólne zasady kontroli jakości**

Ogólne zasady kontroli jakości robót podano w ST 00.00.00. „Kontrola jakości” pkt 6.

### **6.2. Kontrola jakości robót**

Kontrola jakości robót polega na sprawdzeniu zgodności ich wykonania z wymaganiami niniejszej specyfikacji.

Kontrola wykonania polega na sprawdzeniu zgodności ich wykonania z powołanymi normami przedmiotowymi i wymaganiami specyfikacji. Kontrola ta przeprowadzona jest przez Inspektora nadzoru.

- a) w odniesieniu do prac zanikających (kontrola międzyoperacyjna) – podczas wykonania prac,
- b) w odniesieniu do właściwości całej termomodernizacji (kontrola końcowa) – po zakończeniu prac.

a) uznaje się, że badania dały wynik pozytywny gdy wszystkie właściwości materiałów i wykonane roboty są zgodne z wymaganiami niniejszej specyfikacji technicznej lub aprobaty technicznej albo wymaganiom norm przedmiotowych.

## 7. Obmiar robót

Jednostką obmiarową robót jest m<sup>2</sup> wykonania termomodernizacji ścian budynku. Ilość robót określa się na podstawie kosztorysu inwestorskiego z uwzględnieniem zmian zaaprobowanych przez Inspektora nadzoru i sprawdzonych w naturze.

## 8. Odbiór robót

Odbiorowi podlega wykonanie termomodernizacji budynku

Roboty termomodernizacyjne, jako roboty zanikające, wymagają odbiorów częściowych. Badania w czasie odbioru częściowego należy przeprowadzać dla tych robót, do których dostęp później jest niemożliwy lub utrudniony.

Odbiór częściowy powinien obejmować sprawdzenie:

- a) podkładu
- b) jakości zastosowanych materiałów
- c) dokładności wykonania przyklejenia płyt,
- d) dokładności wykonania masy zbrojącej

Dokonanie odbioru częściowego powinno być potwierdzone wpisem do dziennika budowy.

Badania końcowe pokrycia należy przeprowadzić po zakończeniu robót. Roboty uznaje się za zgodne z SST i wymaganiami Inspektora nadzoru, jeżeli wszystkie pomiary i badania z zachowaniem tolerancji dały pozytywne wyniki. Jeżeli chociaż jeden wynik badania daje wynik negatywny, roboty nie powinny być odebrane.

W takim przypadku należy przyjąć jedno z następujących rozwiązań:

- poprawić i przedstawić do ponownego odbioru
- jeżeli odchylenia od wymagań nie zagrażają bezpieczeństwu użytkownika i trwałości, obniżyć cenę robót,
- w przypadku gdy nie są możliwe podane rozwiązania – rozebrać docieplenie i ponownie je wykonać.

## 9. Podstawa płatności

Płaci się za ustaloną ilość m<sup>2</sup>, która obejmuje:

- prace pomiarowe
- przygotowanie stanowiska roboczego,
- dostarczenie materiałów i sprzętu,
- obsługę sprzętu nie posiadającego etatowej obsługi,
- ustawienie i rozbiórkę rusztowań,
- wykonanie termomodernizacji ścian zewnętrznych,
- oczyszczenie miejsca pracy z resztek materiałów,
- likwidacja stanowiska roboczego.

## 10. Przepisy związane

### 10.1. Normy

Świadectwo ITB Nr 334/02 Bezspoinowy system ocieplania ścian zewnętrznych budynków.

PN-EN ISO 6946 Opór cieplny i współczynnik przenikania ciepła

PN-92/P-85010 Tkaniny szklane

PN-B-20130”1999 Płyty styropianowe

PN-90/B-02867 Ochrona przeciwpożarowa budynków. Metoda badania stopnia rozprzestrzeniania ognia przez ściany.

PN-B 10106:1997 Tynki i zaprawy budowlane. Masy tynkarskie do wypraw pocienionych. Płyty styropianowe.

PN-B-20130:1999 Wyroby do izolacji cieplnej w budownictwie. Płyty styropianowe.

ZUAT –15A/03 System docieplania ścian zewnętrznych z zastosowaniem styropianu jako materiału termoizolacyjnego i pocienionej wyprawy elewacyjnej,

## **10.2. Inne dokumenty i instrukcje**

Warunki techniczne wykonania i odbioru robót budowlano - montażowych.

Tom I Budownictwo ogólne, Arkady Warszawa 1990.

Warunki techniczne bezpieczeństwa pracy podano w ST 00.00.00. Ogólna Specyfikacja Techniczna.